

# 目次

<b>第1章インターネットとは</b>	<b>1</b>
1. インターネットでできること	2
2. インターネットのしくみ	4
3. インターネットの接続形態	5
通信回線業者の種類	5
4. インターネットをはじめるには	6
インターネット開通までの流れ	6
無線 LAN 接続とは	7
ネットワークアイコンの種類	9
突然インターネットがつながらなくなった場合の対処方法	10
<b>第2章ブラウザを起動しよう</b>	<b>11</b>
1. ブラウザーを起動しよう	12
ブラウザとは	12
「ホームページ」と「Web ページ」	13
2. Microsoft Edge の画面の構成	14
スタートページの設定方法（例：Yahoo! JAPAN に変更）	16
ホームボタンの設定	16
「お気に入りバー」を表示する方法	17
3. ホームページアドレス（URL）のみかた	18
<b>第3章インターネット検索</b>	<b>19</b>
1. インターネットの基本操作	20
2. ニュースを見よう	22
Yahoo! JAPAN のニュースを見よう	22
スクロールして下の方まで表示させよう	25
1 つ前のページに戻ろう	26
ホームに戻ろう	27
3. 天気予報を調べよう	29
地域の天気予報を調べよう	29

海外の天気予報を調べよう .....	35
<b>4. 防災情報を調べよう .....</b>	<b>38</b>
台風情報を調べよう .....	38
地震情報を調べよう .....	39
避難場所マップを確認しよう .....	40

## **第4章いろいろな検索 .....**

---

<b>1. インターネット検索で調べられること .....</b>	<b>44</b>
インターネット検索で調べられること .....	44
<b>2. 検索エンジンとは .....</b>	<b>45</b>
検索エンジンとは .....	45
<b>3. キーワード検索 .....</b>	<b>47</b>
キーワード検索とは .....	47
キーワード検索を試みよう .....	48
検索結果のみかた .....	49
オートコンプリート機能について .....	51
検索結果の表示について .....	52
AND 検索とは .....	53
<b>4. URLで検索 .....</b>	<b>55</b>
URL を入力して検索する .....	55
アドレスバーでのキーワード検索 .....	58

## **第5章いろいろなホームページを活用しよう .....**

---

<b>1. 画像を検索しよう .....</b>	<b>60</b>
画像を検索しよう .....	60
画像を保存しよう .....	61
保存した画像を確認しよう .....	64
<b>2. You Tubeを視聴しよう .....</b>	<b>67</b>
You Tube のホームページを開こう .....	67
パソコンの音量調節のしかた .....	69
You Tube を視聴しよう .....	70
広告について .....	71
動画の再生と一時停止 .....	72
音量の調節 .....	73
You Tube の画面構成 .....	75

<b>3. 郵便局のホームページを見てみよう</b>	<b>77</b>
郵便局のホームページを見てみよう	77
手紙やはがきの料金を調べよう	82
<b>4. 料理のレシピを調べよう</b>	<b>85</b>
「クックパッド」でレシピを検索しよう	85
レシピを印刷しよう	89
<b>5. 百科事典を調べよう</b>	<b>92</b>
みんなで作る辞書「ウィキペディア (Wikipedia)」	92
<b>6. インターネットラジオを聴いてみよう</b>	<b>95</b>
インターネットラジオの「radiko.jp (ラジコ)」	95
過去の番組を聴いてみよう	99
<b>7. 飲食店を探そう</b>	<b>103</b>
エリアから飲食店を探そう	103
ジャンルや予算からお店を絞り込もう	112
クーポンのあるお店を探そう	117
<b>8. 乗換案内を調べよう</b>	<b>119</b>
乗換案内「ジョルダン」を使おう	119
経路を印刷しよう	124
<b>9. 「タブ」を使いこなそう</b>	<b>126</b>
新しい「タブ」を開く	126
<b>第6章「お気に入り」を使いこなそう</b>	<b>131</b>
<b>1. お気に入りの活用</b>	<b>132</b>
お気に入りに登録しよう	132
お気に入りの確認	135
お気に入りの削除	136
お気に入りの整理	138
<b>2. お気に入りバーの活用</b>	<b>145</b>
お気に入りバーへ登録しよう	145
お気に入りバーからの削除	148
<b>第7章ホームページの拡大・縮小と印刷方法</b>	<b>149</b>
<b>1. ホームページの拡大・縮小</b>	<b>150</b>
ホームページを拡大する	150

ホームページを縮小する .....	152
<b>2. ホームページの印刷 .....</b>	<b>153</b>
印刷プレビューを確認しよう .....	153
印刷設定を変更する .....	156

---

<b>第8章「Google」のサービスを使いこなそう .....</b>	<b>157</b>
--------------------------------------	------------

---

<b>1. Googleマップを使ってみよう .....</b>	<b>158</b>
「Google マップ」を表示しよう .....	158
Google マップの表示について .....	161
地図を拡大・縮小する .....	162
地図の表示範囲を移動させる .....	164
ストリートビュー .....	166
パノラマ写真を見てみよう .....	171
航空写真を見てみよう .....	173
<b>2. Googleマップでルート検索しよう .....</b>	<b>175</b>
ルート検索をする① .....	175
ルート検索をする② .....	179
ルートを印刷する .....	182

---

<b>第9章ダウンロードをしよう .....</b>	<b>185</b>
----------------------------	------------

---

<b>1. データのダウンロードをしよう .....</b>	<b>186</b>
ペーパークラフトをダウンロードしよう .....	186
別のプログラムで開く .....	191
作り方をダウンロードする .....	195
セキュリティについて .....	199
2台目以降の無線接続の方法 .....	201



## <この本について>

この本は、Windows10 に搭載の「Microsoft Edge」を規定のブラウザとして解説しています。

### ●講師の方へのお願い

各章ごとに事前に講師の方へ受講者様のパソコン設定についてご確認いただきたいことを、下記の枠内に記載しています。（記載の無い場合もあります。）

#### 講師の方へお願い

### ●参考

下記枠内は初心者の方には難易度の高い内容ですが、慣れてから質問の多い事柄や、いずれは知っておいていただきたい事を記載しています。

受講者様の状況に応じて学習を進めてください。

※読み飛ばされても以降のテキストの進行に問題はありません。

#### 参考

- Microsoft、Windows は、米国 Microsoft Corporation の米国およびその他の国における登録商標です。
- その他、記載されている会社名、製品名、キャラクター名は、各社の商標および登録商標です。
- テキストに記載されている内容、仕様は予告なしに変更されることがあります。
- 本文中では、®や TM などのマークは省略しています。

予非天下見本

# 第1章

## インターネットとは

この章では、インターネットでできる事や、インターネットのしくみについて学びます。

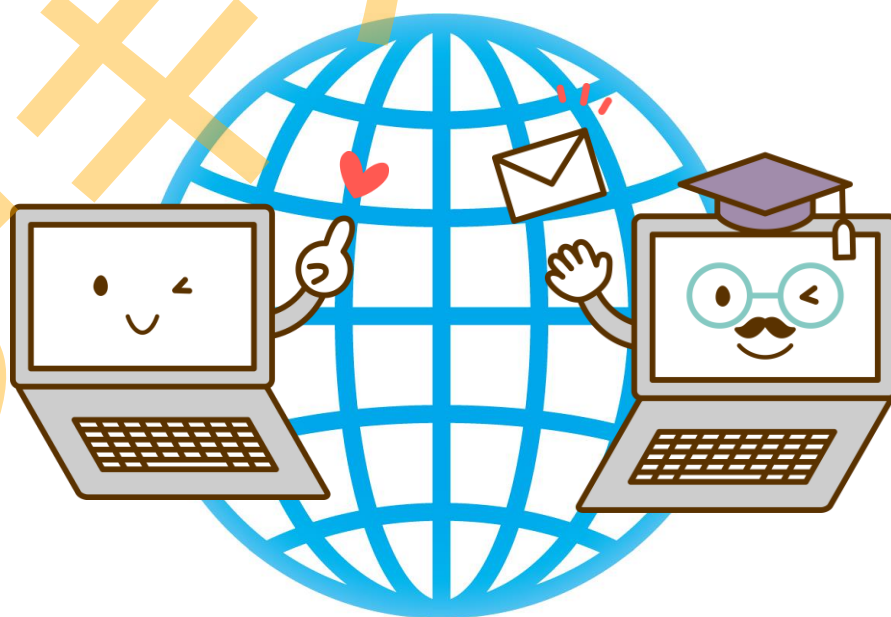

# 1. インターネットでできること

「インターネット」と聞いて、どんな事をイメージしますか？

インターネットでは情報を収集したり、さまざまなサービスを利用することができます。

## ●情報を調べる

検索



ニュース



天気



地図



## ●動画や音楽を楽しむ

You Tube



## ●買い物や宿の予約をする

楽天市場



じゃらん



## ●遠くの家族とテレビ電話

スカイプ



## ●ブログや SNS

ブログ



ツイッター

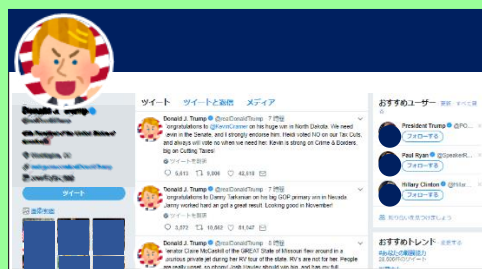

## 2. インターネットのしくみ

「インターネット」は、世界中のコンピューターやコンピューターネットワークを相互に接続しあうためのしくみです。インターネットを利用すると、海外の人と通信したり、世界中の情報を収集する事ができます。

インターネットを利用するには**通信回線業者**や**インターネット接続業者（プロバイダー）**との契約が必要です。

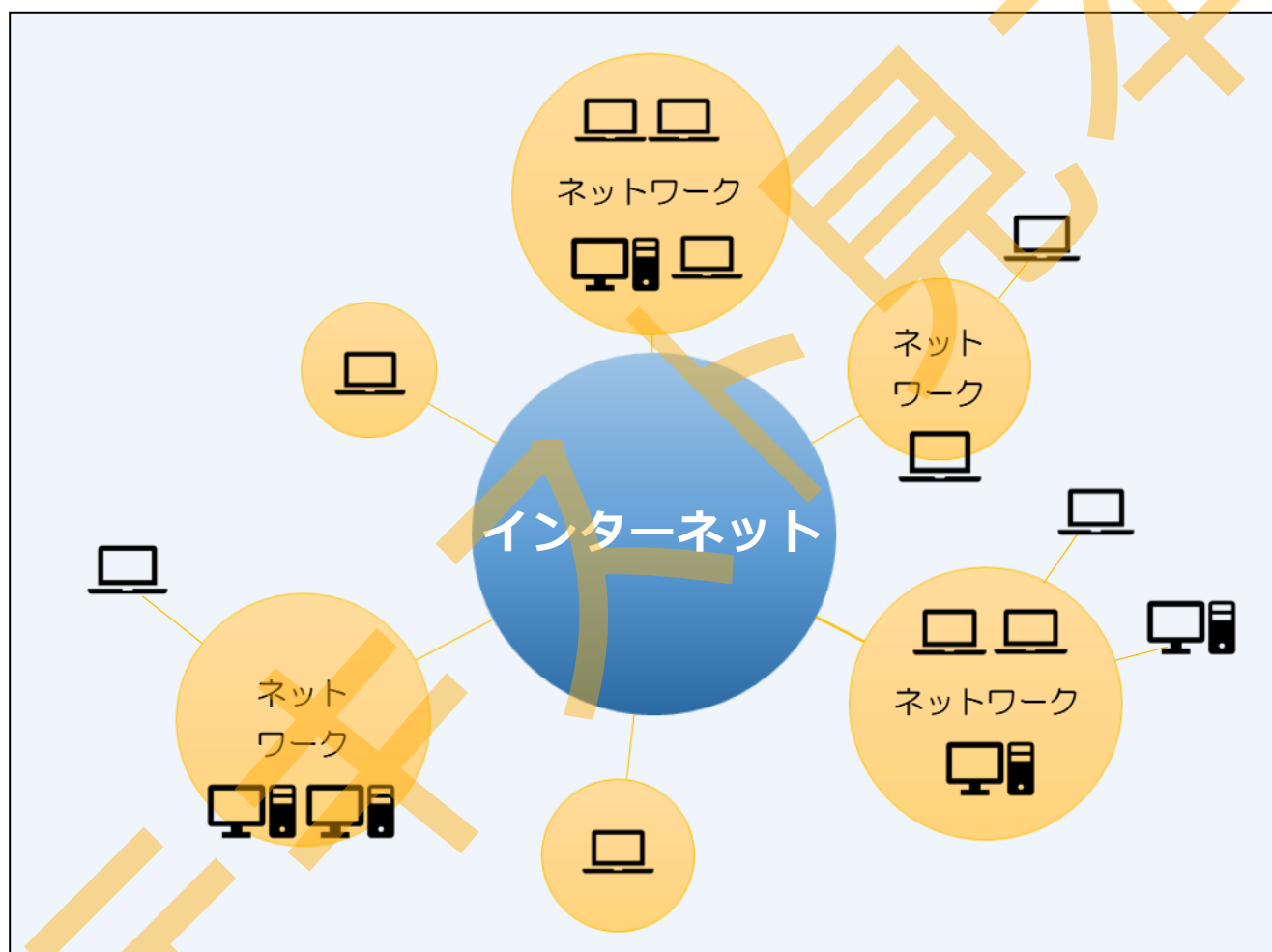

**プロバイダー**は、「OCN」や「BIGLOBE」、「So-net」「Yahoo! BB」など、日本国内で数百社以上あります。

### 3. インターネットの接続形態

#### 通信回線業者の種類

自宅のパソコンからプロバイダーを介してインターネットに接続するには、物理的な「通信回線」が必要になります。通信回線には「光ファイバー」「CATV（ケーブルテレビ）」「ADSL」などの種類があります。

接続形態	通信最大速度	特徴
光ファイバー（光回線）	1000Mbps	大容量のデータ通信（動画など）が利用できる。
CATV（ケーブルテレビ）	160Mbps	CATV サービスと一緒に利用することができる。
ADSL	50Mbps	電話局（交換機）が遠い場所では通信速度が低下する。

※「bps」は「ビット・パー・セコンド」の訳で、1秒間にどれだけのデータ通信ができるかを表しています。

※「通信最大速度」とは、データ通信を行う場合の理論上の最大値です。実際の通信速度は上記よりも低くなります。

通信回線はお住まいの地域や居住形態によって利用できる方法が異なりますので、契約の際は家電量販店などの専門スタッフに尋ねてみましょう。

「通信回線業者」と「プロバイダー」は別のものですが、サービスを1本化している会社もあります。

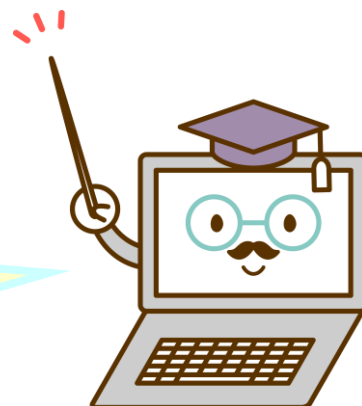



## 4. インターネットをはじめるには

### インターネット開通までの流れ

インターネットをはじめるためには「通信回線」と「プロバイダー」との契約が必要です。通信回線とプロバイダーの契約は、ほとんどの場合セットで案内され、一緒に手続きを行います。

インターネット契約すると接続に必要な機器(**モデム**)が送られてきますので、**モデム**とパソコンを接続し、インターネットが利用できるように設定します。



インターネットの回線を物理的に使えるように宅内に配線する工事と、インターネットを利用できるようにモデムに設定する作業は別になります。詳しくは契約する回線業者等にお尋ねください。





## 無線 LAN 接続とは

インターネットの契約を済ませ、**モデム**とパソコンの設定をすればインターネットは使えますが、このままでは**モデム**とパソコンを**LAN ケーブル**でつないだ状態（有線接続）でないと使えません。

最近では家庭内で複数台のパソコンを使ったり、スマートフォンやプリンターなど**無線**で使用する周辺機器も多いので、「**無線 LAN**」での接続が一般的になってきています。無線 LAN 接続をするためには「**無線 LAN ルーター**」という機器が必要で、**無線 LAN ルーター**は電気量販店などで購入できます。回線業者との契約により**モデム**に**ルーター**機能がついている場合もあります。

なお、無線 LAN の規格の1つとして「**Wi-Fi**」がありますが、「**Wi-Fi**」規格が広く使用されるようになった結果、現在では「無線化したインターネット」＝「**Wi-Fi**」という使われ方がされています。



<モデム>

回線業者（NTTなど）から借りる機材。

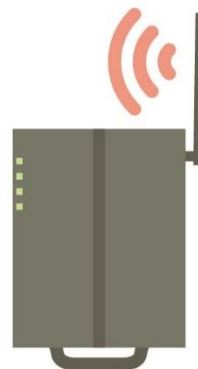

<無線 LAN ルーター>

無線設定をする機材。

モデムはインターネットを解約するときに返却が必要です！



## ●無線で接続するイメージ

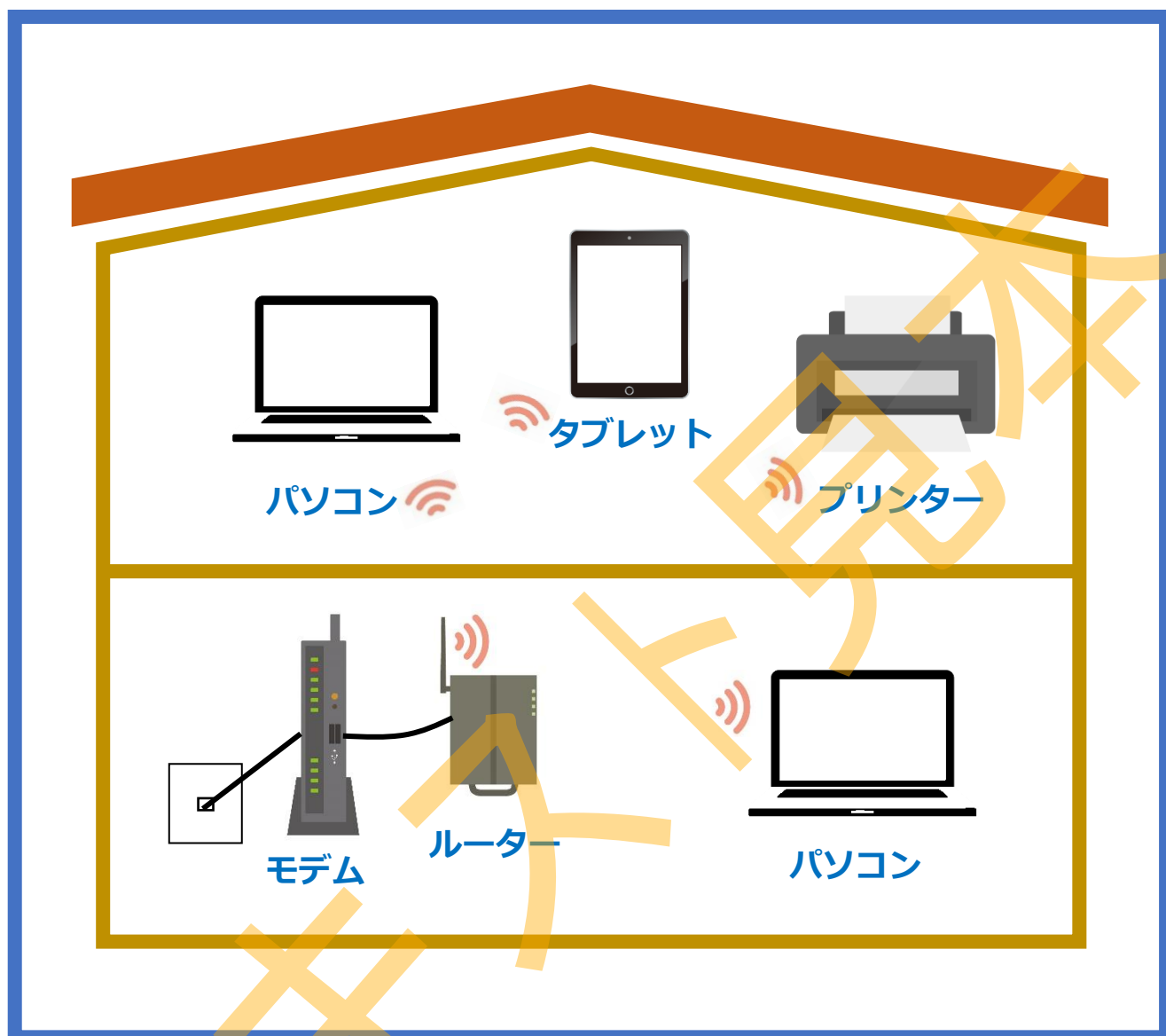

無線接続のためのルーターの初期設定は、ルーターの説明書を見て実施する事もできますが、初心者の方には難しいのでサポート業者をお願いする方が無難です。



### <無線 LAN 設定の補足説明>

無線 LAN ルーターの初期設定が済んでいる環境（場所）で、2 台目のパソコンを追加して無線設定したり、Wi-Fi サービスのあるホテルやカフェなどの外出先で無線接続する方法は、巻末（P.201）に解説しています。

## ネットワークアイコンの種類

無線接続をしているパソコンには、画面の右下に無線の状態を示す下記のようなアイコン（ネットワークアイコン）が表示されます。

インターネットの接続状況は、ネットワークアイコンで確認することができます。



＜ネットワーク＞アイコンの種類 ※下記は無線接続（Wi-Fi）の場合です。

状態	意味
	正常にインターネットに接続されている。
※ 	Wi-Fi には接続されているがインターネットには接続できていない。※再起動をすると正常になる事が多い。
	Windows の設定で無線がオフになっている。
※ 	Wi-Fi に接続されていない状態。パソコンを起動したばかりで認識中の時などもこのアイコンになる。

※は、旧デザインのアイコンです。アップデートの状況により、こちらが表示される場合があります。

## 突然インターネットが繋がらなくなった場合の対処方法

インターネットに接続できない場合の主な対処方法を紹介します。

### ● 配線を確認

モデムやルーターなどのコンセントや、LAN ケーブルなどが抜けていないか確認します。(特に年末は大掃除の際などに抜けてしまう事が多いです。)

### ● パソコンを再起動する

### ● モデムを再起動

電源を切って（コンセントを抜いて）、数分後に再度電源を入れる。

### ● ルーターを再起動

電源を切って（コンセントを抜いて）、数分後に再度電源を入れる。

### ● 無線接続の設定を確認

ネットワークアイコンの状態を確認します。

無線の設定をやり直します。(巻末 P.201) を参照

### ● プロバイダーや回線業者に連絡する

パソコンや無線の設定が正しく行われているにもかかわらず自宅内のすべての端末（パソコン・タブレットなど）が接続できない場合は、プロバイダー側のトラブルや、モデムの故障の可能性がありますので、問い合わせてみましょう。

☆☆ここまでくれば練習問題 1 で理解度を試してください。☆☆

# 第2章

## ブラウザを起動しよう

この章では、Microsoft Edge について学びます。



### 講師の方へお願い

このテキストでは、ブラウザは「Microsoft Edge」を使用し、スタートページおよびホーム画面は「Yahoo! JAPAN」となるよう設定しています。また、「お気に入りバー」は「オン（表示）」にしています。学習を始める前に、受講者様のパソコンにも同様に設定をお願いします。

※スタートページの設定は 16 ページ参照

※ホームボタンの設定は 16 ページ参照

※お気に入りバーの設定は 17 ページ参照

# 1. ブラウザーを起動しよう

## ブラウザとは

インターネットに接続してホームページを見るためには「ブラウザ」というアプリが必要です。

Windows10 には「Microsoft <sup>エッジ</sup> Edge」というブラウザが搭載されています。

「Microsoft <sup>エッジ</sup> Edge」は、このようなアイコンです。

では、実際に「Microsoft <sup>エッジ</sup> Edge」を起動してみましょう。

1 タスクバーの「Microsoft <sup>エッジ</sup> Edge」をクリックします。

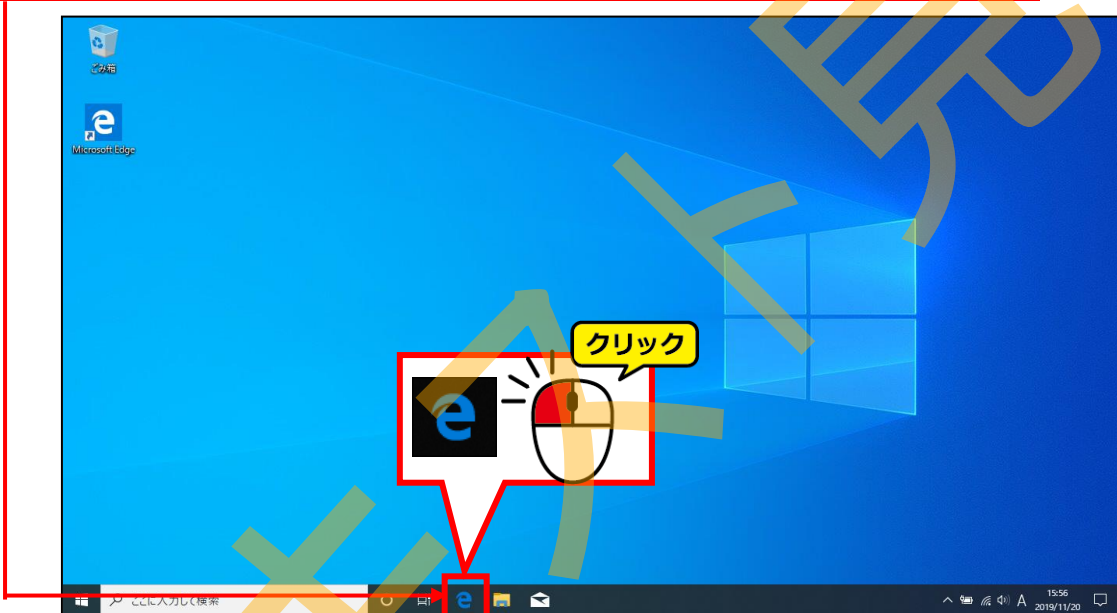

2 「Microsoft <sup>エッジ</sup> Edge」が起動しました。



## 「ホームページ」と「Web ページ」

「Web ページ」とは、インターネット上に公開されている文書などの事で、「ホームページ」はブラウザを起動した時に最初に表示される Web ページのことです。

「Web サイト」または「サイト」とは、複数の Web ページを構成するまとまりの事を指し、入り口にあたるページを「トップページ」と呼ぶこともあります。

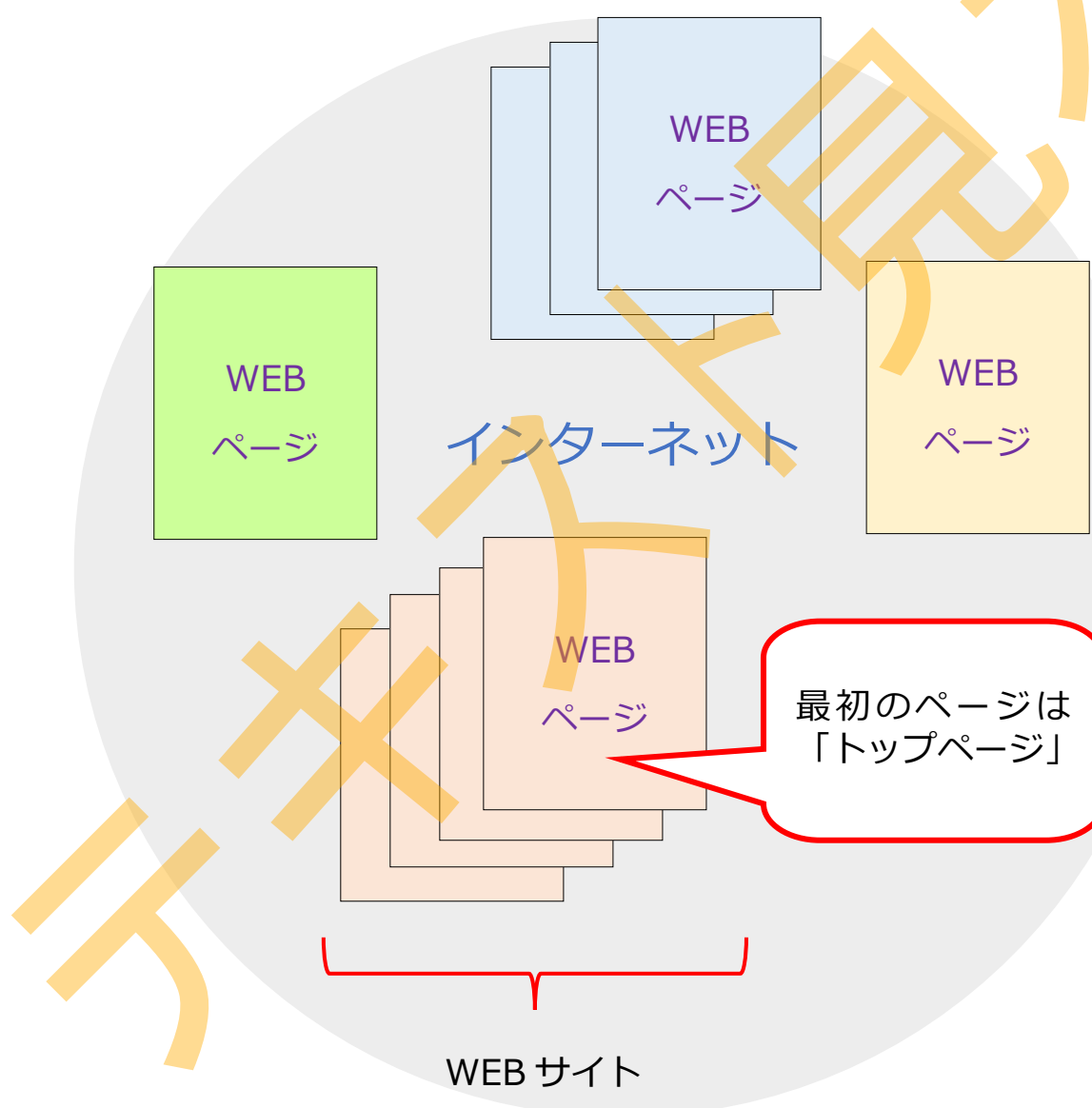

本書ではわかりやすくするために総称して「ホームページ」と表現し、必要に応じて入り口にあたるページを「トップページ」と表現しています。

## 2. Microsoft Edge の画面の構成

下記は Microsoft Edge を起動した画面です。主な部分の名称と役割を確認して、わからなくなったらこのページに戻りましょう。

**重要**





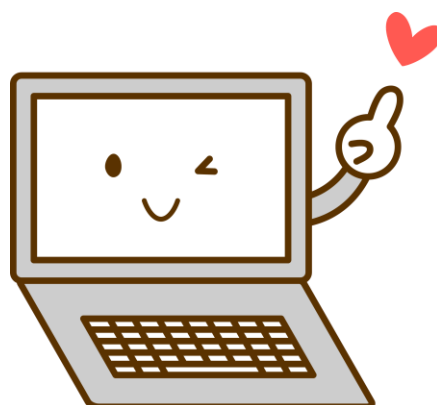

名称	役割
① タブ	現在開いているホームページのタイトルを表示します。複数のホームページを同時に見ているときは、ここで別のページに切り替えます。
② アドレスバー	ホームページアドレス（URL）を表示します。また、特定のアドレスを入力する事で、そのページを表示させます。
最小化	Microsoft <sup>エッジ</sup> Edgeの画面を一時的に非表示にしてタスクバー（画面下の黒い部分）に格納します。
③ 最大化 元に戻す	Microsoft <sup>エッジ</sup> Edgeの画面をデスクトップいっぱいに広げます。最大化をしている時は「元に戻す（縮小）」ボタンに変わります。
閉じる	Microsoft <sup>エッジ</sup> Edgeを終了して画面を閉じます。
④ お気に入りバー	頻繁に見るホームページを登録して簡単に表示できるようにします。
⑤ スクロールバー	縦に長いページを見る場合、画面に表示されていない部分を見るために、この部分をスクロールさせて表示します。 ※「スクロール」については P.20 を参照



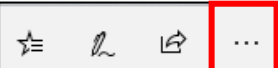

## スタートページの設定方法（例：Yahoo! JAPAN に変更）

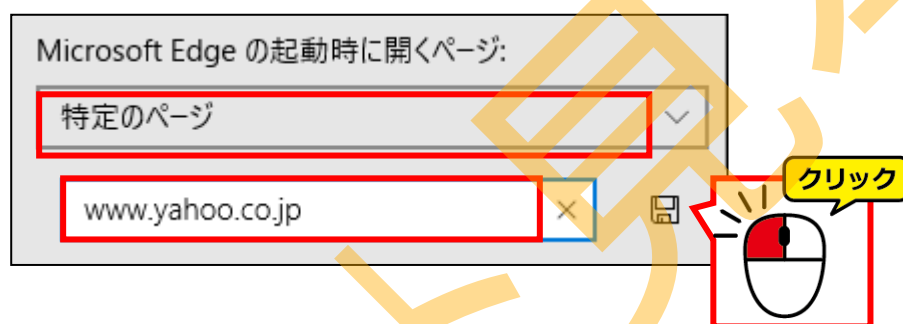
- ① Microsoft Edge<sup>エッジ</sup>画面の右上の （設定など）をクリックし、出てきたメニューの下の方にある「設定」をクリックします。
- ② 「Microsoft Edge<sup>エッジ</sup>の起動時に開くページ」の下で「特定のページ」を選択し、その下枠に Yahoo! JAPAN のアドレス（www.yahoo.co.jp）を入力して  保存ボタンをクリックします。

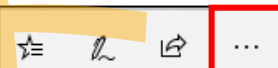

## ホームボタンの設定

- ① Microsoft Edge<sup>エッジ</sup>画面の右上の （設定など）をクリックし、出てきたメニューの下の方にある「設定」をクリックします。
- ② 少しスクロールして、「[ホーム] ボタンを表示する」が「オン」になっているか確認します。
- ③ その下で「特定のページ」を選択して Yahoo! JAPAN のアドレス（www.yahoo.co.jp）を入力して  保存ボタンをクリックします。

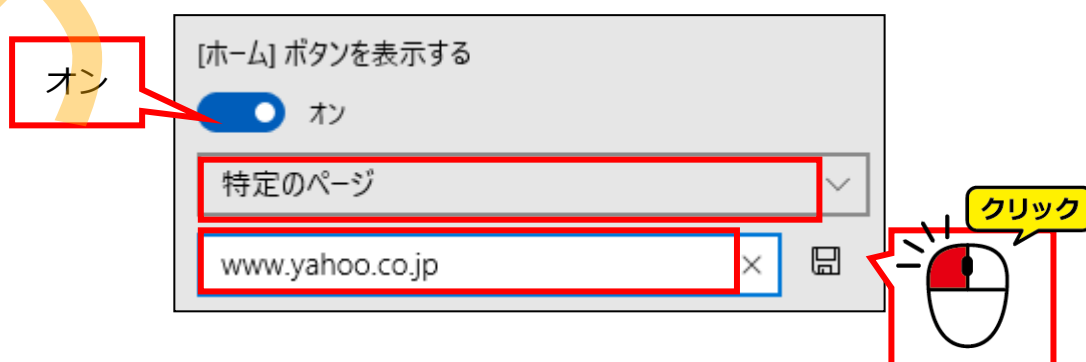

## 「お気に入りバー」を表示する方法

- ① Microsoft <sup>エッジ</sup> Edge画面の右上の （設定など）をクリックし、出てきたメニューの下の方にある「設定」をクリックします。
- ② 設定画面を下にスクロールし、「お気に入りバーを表示する」の下にある「オフ」のボタンをクリックし、「オン」に切り替えます。

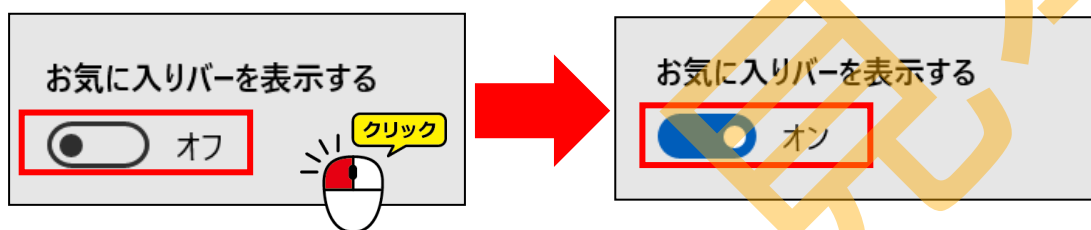

### 3. ホームページアドレス(URL)のみかた

ホームページアドレス (URL) とは、ホームページの住所のようなもので、インターネット上の場所を表す文字列です。

通常、ホームページアドレス (URL) は下記のような構成になっています。

http の後の「S」は、「Secure(セキュア)」の頭文字の「S」で、セキュリティ対策がしっかりとされている「しるし」となりますが、メールやショッピング機能のないホームページでは、ついていないものもあります。

「jp」は日本、「com」は商用、「net」はネットワークサービスなどの意味

ホームページによって変わる、個別の住所のようなもの。

https://www.yahoo.co.jp/

① ↑ ② ↑ ③ ↑ ③ ↑ ③ ↑ ② ↑

① 「:」 (コロン)    ② 「/」 (スラッシュ)    ③ 「.」 (ドット)



アドレスを入力する時の記号の入力方法を、  
キーボードで確認しておきましょう！



☆☆ここまでくれば練習問題2で理解度を試してください。☆☆

# 第3章

## インターネット検索

この章では、インターネット上にある沢山のホームページの中から目的の情報を検索する方法を学びます。



### 講師の方へお願い

Yahoo! JAPAN がスタートページになっているか確認をお願いします。

※スタートページの設定は 16 ページ参照



# 1. インターネットの基本操作

ホームページを見るための基本的な2つの動作と、2つのボタンをご紹介します。

## その1



### のマークはクリックすると先に進む

ホームページの文字や写真の上にマウスポインター  を移動させると、マウスポインターの形が  に変わります。これは「ここをクリックするとさらに先のページに進みますよ」という目印です。この状態を「リンクが貼られている」とか「リンクされている」といいます。

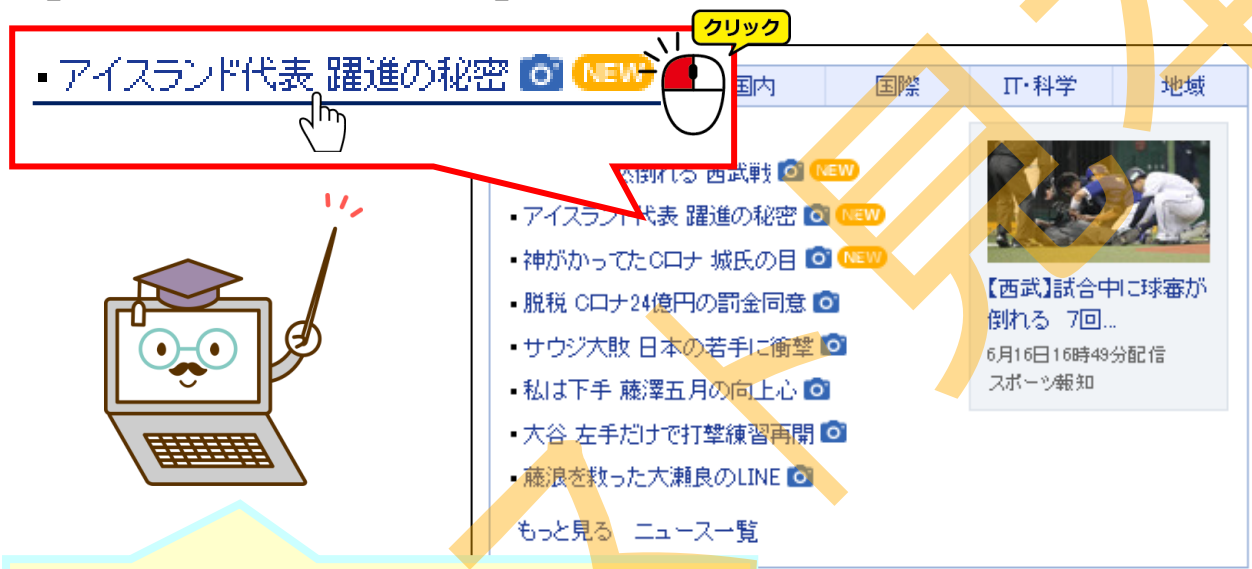

「リンク」されている文字や写真にマウスポインターを合わせると、ウィンドウの左下に移動先のURLが表示されます！

## その2

### ホイールをコロコロ回してスクロール

ホームページの画面は縦に長い為、マウスの真ん中の「ホイール」を上下にコロコロ転がす事で画面を上下にスクロールすることができます。



「スクロール」とは、画面に収まらない内容を上下または左右にスライドさせて表示する方法です。



### その3

← (戻る)をクリックで1つ前のページに戻る

画面左上の ← (戻る) をクリックすると、1つ前のページに戻ります。



### その4

🏠 (ホーム)で起動時の画面に戻る

画面左上の 🏠 (ホーム) をクリックすると、Microsoft Edgeを起動した時の最初の画面に戻ります。



## 2. ニュースを見よう

それでは、実際に操作してみましょう！

### Yahoo! JAPAN のニュースを見よう

1

タスクバーの「Microsoft <sup>エッジ</sup> Edge」のアイコンをクリックし、起動します。

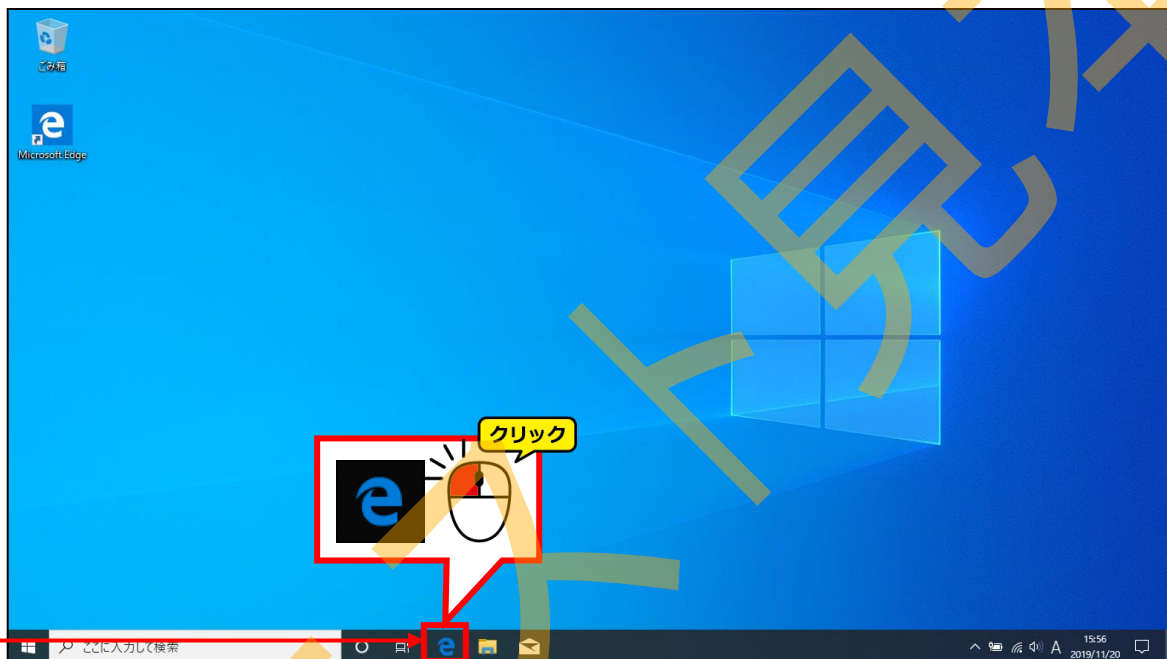



2

Yahoo! JAPAN のトップページでは、中央にニュースの欄があります。画面中ほどの「ニュース」「経済」「エンタメ」などのタブをクリックすると、それぞれのカテゴリーのニュース一覧が表示されます。



3

興味のあるニュースの見出しにマウスポインターを移動し、 のマークになったらクリックします。



#### 4 クリックしたニュースが表示されました。



#### 5 マウスの真ん中のボタンを手前に少し転がして（スクロールして）、「…続きを読む」をクリックし、さらにページを進めてみましょう。

#### 6 ニュースの続きが表示されました。



## スクロールして下の方まで表示させよう

1

ニュースの記事によっては画面の下へ記事が続いていますので、マウスのホイールを**手前に**コロコロと転がし、画面を**スクロール**して確認しましょう。

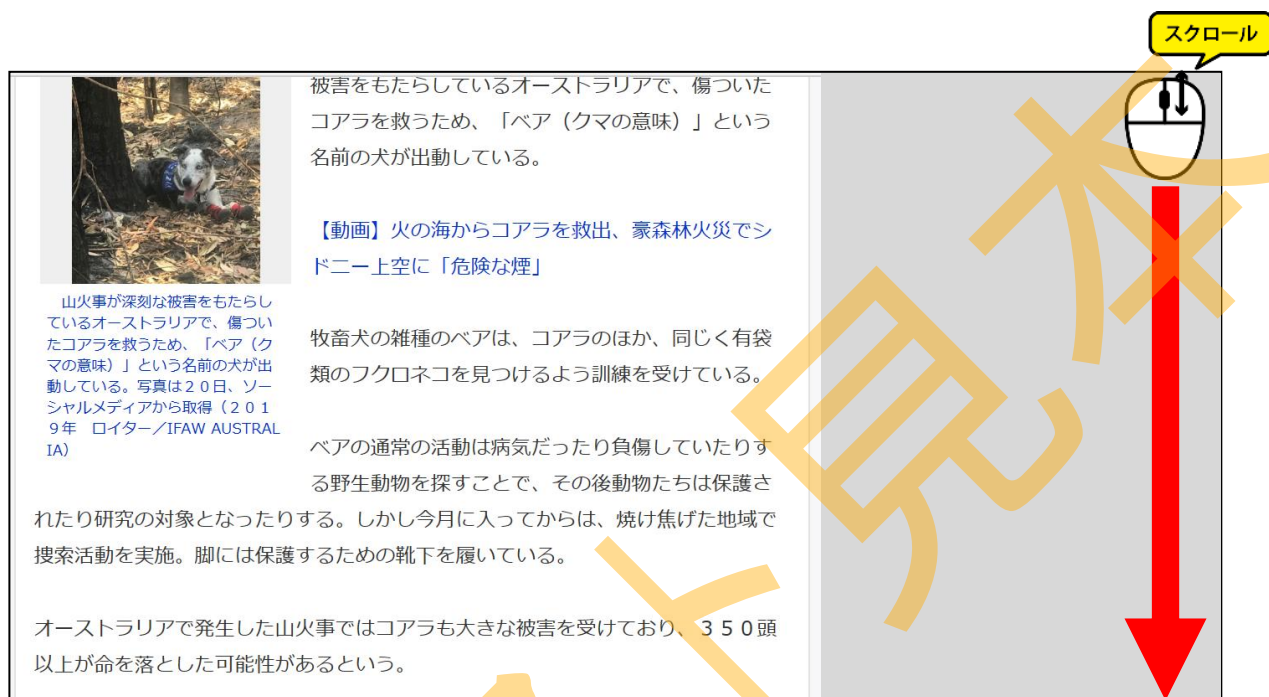

2

一番下まで表示されたら、今度は逆方向にスクロールして、画面の上部に戻りましょう。



## 1つ前のページに戻ろう

1

画面左上の  (**戻る**) をクリックして、1つ前のページに戻りましょう。戻ったら再度クリックしてさらに前のページに戻りましょう。



2

Yahoo! JAPAN のトップページに戻りました。



※練習のため、他のニュースも見てください。



## ホームに戻ろう

インターネットで様々なホームページを見ているときに、すぐに「ホーム」（このテキストではYahoo! JAPAN のトップページ）に戻る為には （ホーム）をクリックします。

1

興味のある「ニュース」のリンクをクリックして、いくつかページを進めましょう。

2

Yahoo! JAPAN のトップページに戻るために、画面左上の （ホーム）をクリックしましょう。



### 3 ホーム（Yahoo! JAPAN のトップページ）に戻りました。



### 4 ブラウザーを閉じる（インターネットを終了する）ときは、右上の ×（閉じる）をクリックします。



### 3. 天気予報を調べよう

#### 地域の天気予報を調べよう

インターネットでは、好きな時に必要な地域の天気を調べることができるのでとても便利です。

今回は Yahoo! JAPAN のサービスの「天気・災害」を利用して、「熊本」県の「阿蘇乙姫」地域の天気を調べてみましょう。

1

Microsoft <sup>エッジ</sup> Edgeを起動し、Yahoo! JAPAN トップページ左側のサービス一覧より、「天気・災害」をクリックします。



2

**Yahoo! JAPAN 天気・災害**のページが表示されました。

※災害情報は、台風などが発生した際に画面上部表示されます。(通常は表示されません。)

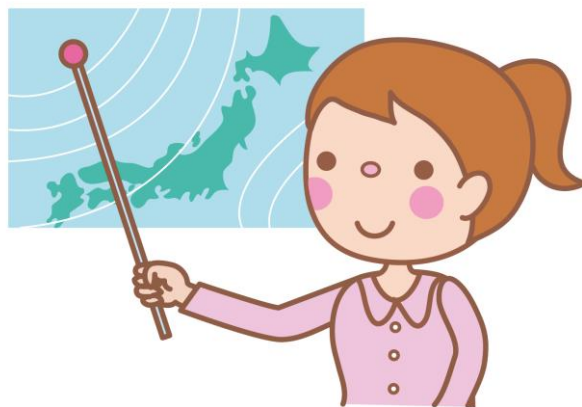
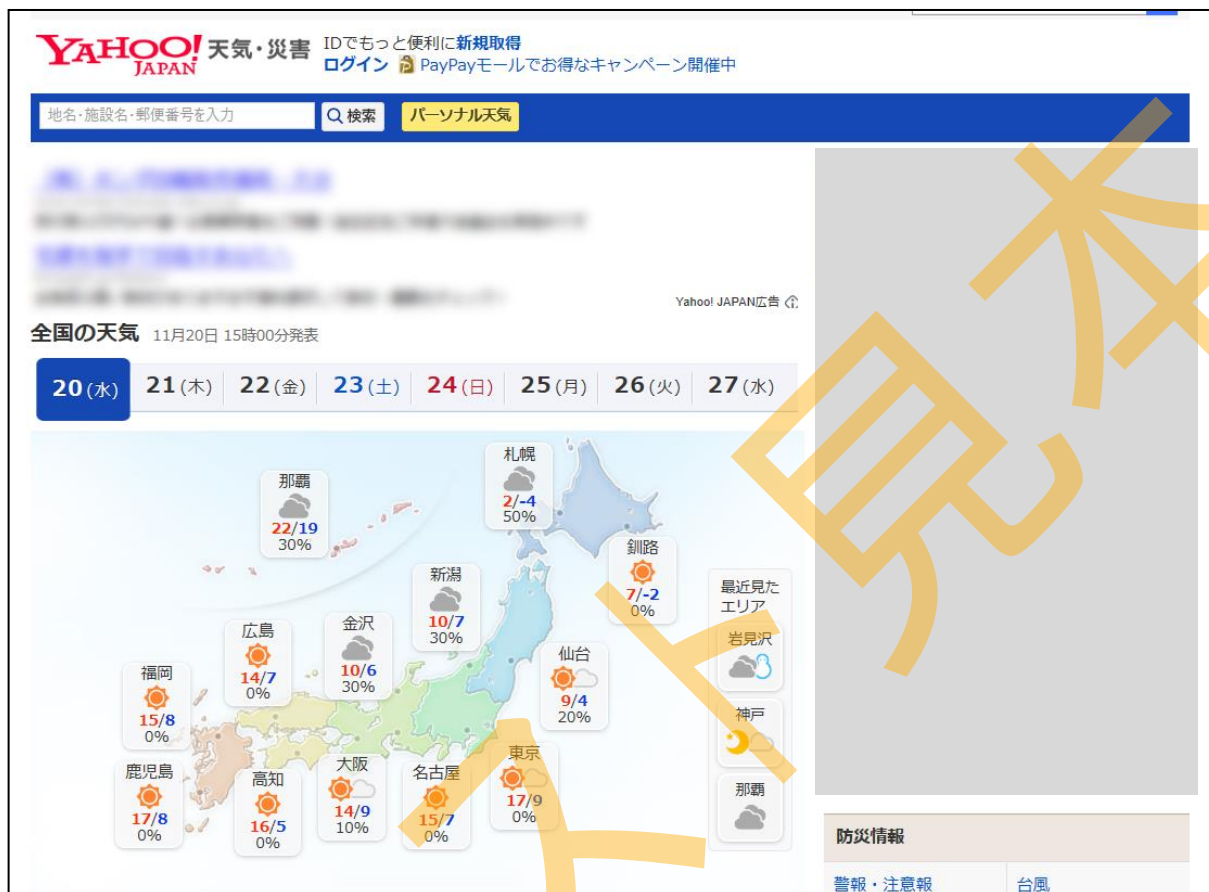



地域の選択は、上部の「日本地図」または、下部の「県名一覧」のどちらからでも可能です。

今回は地図から地域選択をしていきますが、「熊本」は地図にないため、近隣エリアの福岡（鹿児島でも可）から検索していきます。

### 3 日本地図の中の「福岡」をクリックします。



全国の天気 11月20日 15時00分発表

20(水) 21(木) 22(金) 23(土) 24(日) 25(月) 26(火) 27(水)

那覇 22/19 30%

札幌 2/-4 50%

釧路 7/-2 0%

新潟 10/7 30%

金沢 10/6 30%

広島 0%

福岡 15/8 0%

鹿児島 17/8 0%

高知 16/5 0%

大阪 14/9 10%

名古屋 15/7 0%

東京 17/9 0%

仙台 9/4 20%

最近見たエリア

岩見沢

神戸

那覇

きょうからあすにかけて、西～東日本の日本海側では雪が広がりやすく、雨が降る見込みです。きょうは晴れる関東も、あすは雨となるでしょう。東海や西日本の太平洋側は、あすにかけて晴れる見込みです。関東のあすの最高気温は、きょうよりも5℃前後低くなる予想です。一方西日本は、30度前後まで上がる所が多いでしょう。（気象予報士・吉澤巧）

こちらから地域を選択することもできます。

北海道	道北   道央   道東   道南
東北	青森   岩手   宮城   秋田   山形   福島
関東・信越	東京   神奈川   埼玉   千葉   茨城   栃木   群馬   山梨   新潟   長野
東海・北陸・近畿	愛知   岐阜   静岡   三重   富山   石川   福井   大阪   兵庫   京都   滋賀   奈良   和歌山
中国・四国	島根   鳥取   岡山   広島   山口   徳島   香川   愛媛   高知
九州	福岡   佐賀   長崎   熊本   大分   宮崎   鹿児島
沖縄	

4

九州の地図が表示されました。  
さらに「熊本」をクリックします。

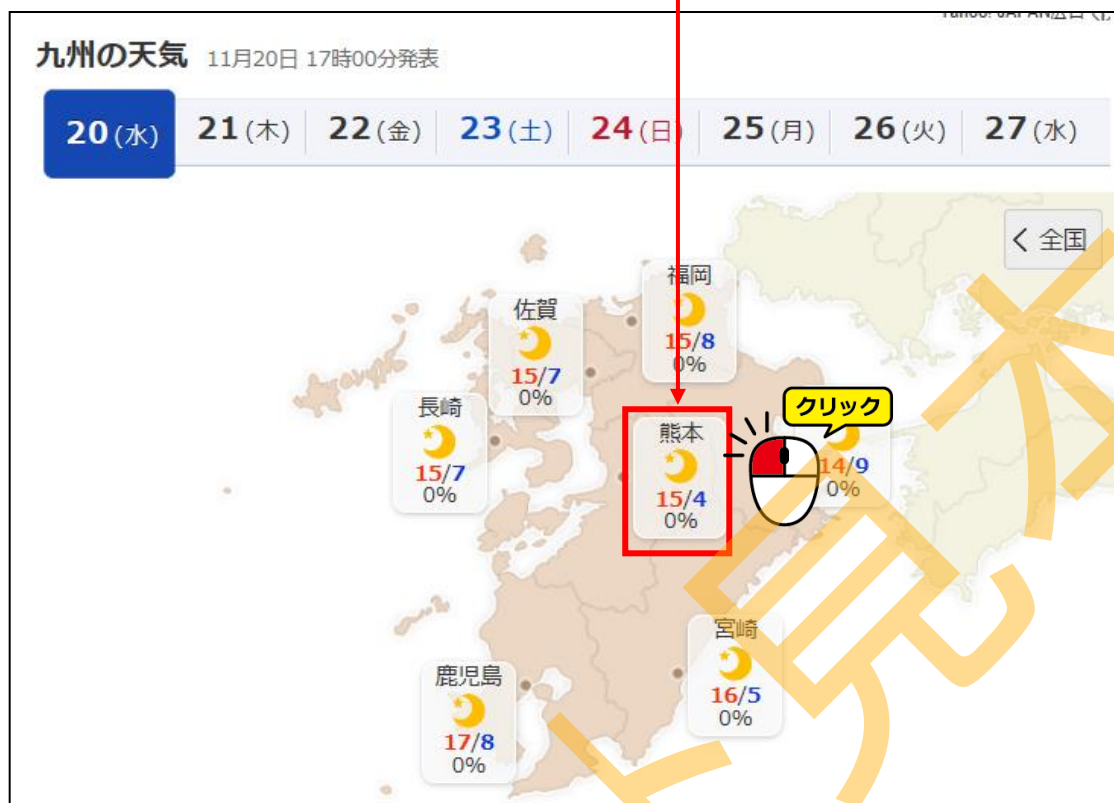

5

熊本県の地図が表示されました。  
さらに「阿蘇乙姫」をクリックします。

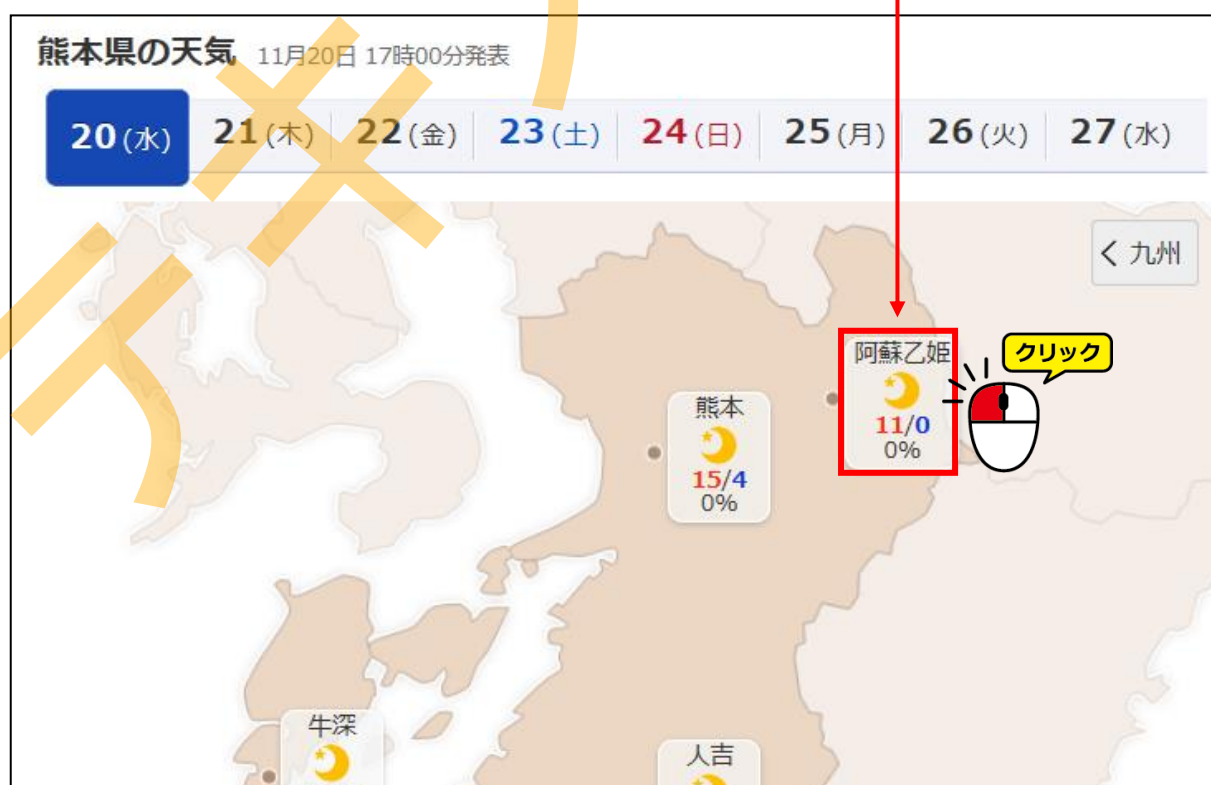

阿蘇乙姫地域の天気が表示されました。

下にスクロールして詳しい情報を見てください。

※災害情報は、台風などが発生した際に画面上部表示されます。(通常は表示されません。)

**YAHOO! 天気・災害** IDでもっと便利に新規取得  
ログイン [ストア特選] プレミアムセレクション

地名・施設名・郵便番号を入力

天気・災害トップ > 九州 > 熊本県 > 阿蘇 (阿蘇乙姫)

Yahoo! JAPAN 広告

### 今日明日の天気

2019年11月20日 15時00分発表

**11月20日(水)**

 **晴れ** **12℃[+2]** **0℃[-2]**

時間	0-6	6-12	12-18	18-24
降水	---	---	0%	0%

風：北の風後北東の風  
波：---

**11月21日(木)**

 **晴れ** **14℃[+2]** **0℃[0]**

時間	0-6	6-12	12-18	18-24
降水	0%	0%	0%	10%

風：東の風  
波：---

**阿蘇地方の警報・注意報**  
発表なし

### 週間天気

2019年11月20日 15時00分発表

日付	11月22日 (金)	11月23日 (土)	11月24日 (日)	11月25日 (月)	11月26日 (火)	11月27日 (水)
天気	 晴のち曇	 曇り	 曇時々雨	 曇一時雨	 曇時々晴	 曇時々晴
気温 (℃)	17 6	20 9	19 15	19 12	15 7	14 6
降水 確率 (%)	20	30	80	70	40	20

スクロール

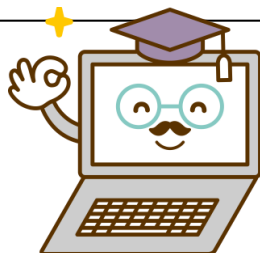



週間天気予報もあります！

阿蘇乙姫地域の天気の確認が終わったら、「Yahoo! JAPAN 天気・災害」のトップページに戻ります。

多くのホームページは、そのホームページのロゴ（バナー）をクリックする事で、ロゴ（バナー）に記載の最初のページに戻る事ができます。

## 7 「Yahoo! JAPAN 天気・災害」のロゴ（バナー）をクリックします。

（ホーム）をクリックすると、Yahoo! JAPANのトップページに戻ってしまいますので、今回は  をクリックしましょう。

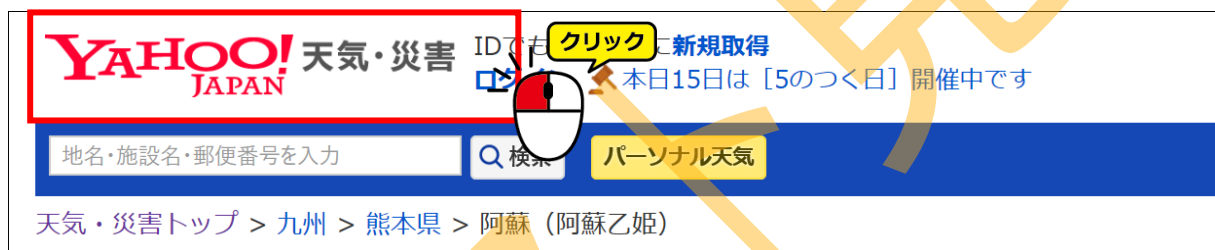

## 8 「Yahoo! JAPAN 天気・災害」のトップページに戻りました。



## 海外の天気予報を調べよう

海外旅行の際などに、現地の天気や気温が気になった事はありませんか？

海外の天気予報もインターネットなら簡単に調べることができます！

今回は「タイ」の「プーケット」の天気を調べてみましょう。

「Yahoo! JAPAN 天気・災害」のトップページが表示されているか確認しましょう。

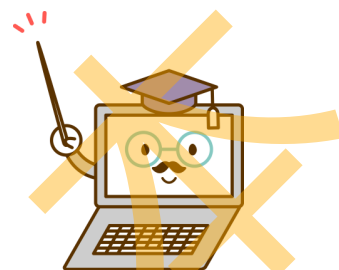

1

「Yahoo! JAPAN 天気・災害」のトップページを下にスクロールして、画面右側の「天気ガイド」の中から「世界の天気」をクリックします。

YAHOO! JAPAN 天気・災害 IDでもっと便利に新規取得  
ログイン [ストア特選] プレミアムセレクション

地名・施設名・郵便番号を入力 Q 検索 パーソナル天気

全国の天気 11月20日 17時00分発表

20(水) 21(木) 22(金) 23(土) 24(日) 25(月) 26(火) 27(水)

雨雲レーダー 天気図 気象衛星

今日のアメダスランキング

降水量	最高気温	最低気温
1. 新潟県 高田	1. 東京都 南鳥島	1. 北海道 千歳

天気ガイド

天気予報	気象衛星
天気図	アメダス
雨雲の動き	雨雲レーダー
週間天気	長期予報
波予測	風予測
潮汐情報	雨雲判別
世界の天気	
過去の天気 (外部サイト)	

2

「世界の天気」が表示されました。

**YAHOO! JAPAN** 天気・災害 IDでもっと便利に新規取得  
ログイン PayPayモールでお得なキャンペーン開催中

地名・施設名・郵便番号を入力

天気・災害トップ > 世界の天気

**世界の天気**

東アジア

韓国	北朝鮮	台湾	中国
香港	マカオ	モンゴル	

東南・南アジア

インド	インドネシア	カンボジア	シンガポール
-----	--------	-------	--------

防災情報

警報・注意報	台風
土砂災害マップ	洪水マップ

3

画面を下にスクロールして、東南・南アジアから「タイ」をクリックします。

東南・南アジア

インド	インドネシア	カンボジア	シンガポール
スリランカ	<b>タイ</b>	ネパール	バングラデシュ
パキスタン	フィリピン	ブルネイ	ベトナム
マレーシア	ミャンマー	モルディブ	

クリック

4

タイの天気が表示されたら、画面を下にスクロールして「プーケット」をクリックします。

都市	10/5(土)	10/6(日)	都市	10/5(土)	10/6(日)
チェンマイ	31℃ ---℃	31℃ 23℃	チェンライ	31℃ ---℃	29℃ 23℃
ナコン・ラチャシーマー	30℃ ---℃	30℃ 24℃	ナラーティワート	29℃ ---℃	30℃ 25℃
ナン	31℃ 23℃	31℃ 24℃	バンコク	32℃ ---℃	30℃ 24℃
ハタヤ	---℃ ---℃	29℃ 25℃	<b>プーケット</b>	30℃ ---℃	30℃ 24℃

クリック



プーケットの天気が表示されました。  
画面をスクロールして確認しましょう。

スクロール

プーケットの天気

日本時刻 2019年11月20日 12時00分 発表

プーケット現地時刻 11月20日 15時40分

11/20(水)

曇のち雨 29℃ | ---℃

日の出: 06:20 / 日の入: 18:04

11/21(木)

曇り 30℃ | 24℃

週間天気

11/22(金)	11/23(土)	11/24(日)	11/25(月)	11/26(火)	11/27(水)
☁☀	☀☁	☁☔	☁☔	☀☁	☁
31℃   24℃	30℃   24℃	30℃   25℃	29℃   24℃	31℃   24℃	31℃   24℃

各都市の予報は現地日付のものです。経過した時間帯の予報気温は「---」と表示します。  
日の出日の入り時刻は、緯度経度から算出したもので標高や地形については考慮していません。また日没や極夜の場合は「-」と表示します。

タイの都市

チェンマイ	チェンライ	ナコン・ラチャシーマー	ナラーティワーン
ナン	バンコク	パタヤ	ホアヒン
メーソト	メーホンソン		

防災情報

警報・注意報	台風
土砂災害マップ	洪水マップ
河川水位	火山
地震	津波
避難情報	避難場所マップ
緊急・被害状況	災害カレンダー
防災手帳	防災速報

天気ガイド

天気予報	気象衛星
天気図	アメダス
雨雲レーダー	長期予報
風予測	落雷情報
雨雪判別	過去の天気 (外部サイト)

向こう1週間の天気予報も確認できます。

次の作業の為に、左上の **YAHOO! JAPAN 天気・災害** (「Yahoo! JAPAN 天気・災害」のロゴ (バナー)) をクリックして天気・災害のトップページに戻りましょう。

## 4. 防災情報を調べよう

台風や地震など、災害時の情報や避難場所などの確認は、「Yahoo! JAPAN 天気・災害」の「防災情報」から確認できます。ここではいくつかピックアップしてみましょう。

### 台風情報を調べよう

「Yahoo! JAPAN 天気・災害」のトップページが表示されているか確認しましょう。



台風の際に今後の進路予想などをインターネットで調べる事ができます。気になった時にすぐに確認できて便利です。

1

スクロールして画面右側の「防災情報」の中から「台風」をクリックします。



2

台風の情報ページが表示されました。台風が発生しているときは、進路予想や避難情報などが表示されます。



※次の作業の為に、左上の



「Yahoo! JAPAN 天気・災害」のロゴ（バナー）をクリックして天気・災害のトップページに戻しましょう。



## 地震情報を調べよう

地震が発生した際に、いち早く確認する事ができます。

「Yahoo! JAPAN 天気・災害」のトップページが表示されているか確認しましょう。



1

スクロールして画面右側の「防災情報」の中から「地震」をクリックします。



2

地震の情報ページが表示されました。  
画面をスクロールして確認しましょう。

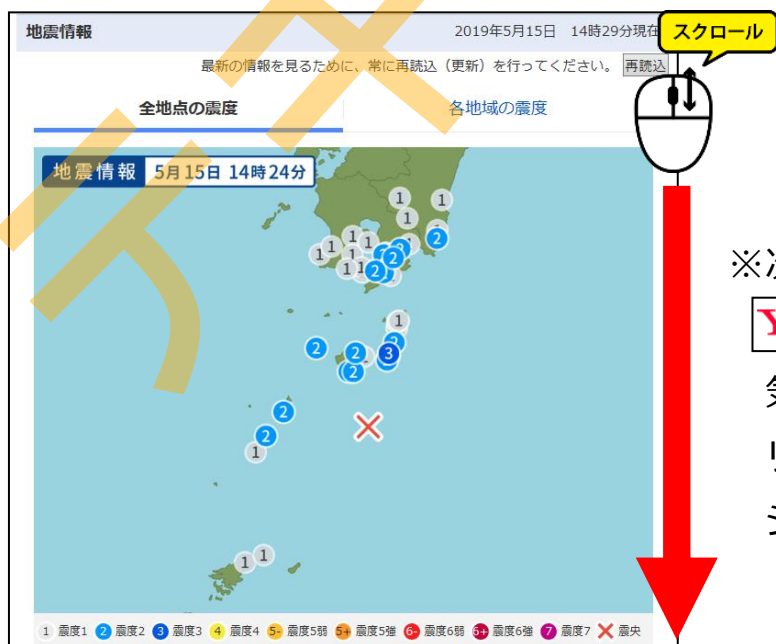

※次の作業の為に、左上の

**YAHOO! 天気・災害** (「Yahoo! JAPAN 天気・災害」のロゴ (バナー)) をクリックして天気・災害のトップページに戻りましょう。

## 避難場所マップを確認しよう

災害による危険がせまったときに、自治体が指定する避難場所を探せます。  
緊急時に備えて確認しておきましょう。

「Yahoo! JAPAN 天気・災害」のトップページが表示されているか確認しましょう。



1

スクロールして画面右側の「防災情報」の中から「避難場所マップ」をクリックします。



2

「避難場所マップ」の情報ページが表示されました。  
スクロールして確認しましょう。



避難場所の検索は、上部の枠に市区町村を入力するか、下部の都道府県名から選択して探す方法があります。

入力に誤りがあると正しく検索できませんので、今回は下部の都道府県名から選択して探していきます。

**3** 画面をスクロールして調べたい都道府県名をクリックします。

※テキストでは例として「熊本県熊本市南区」で調べます。

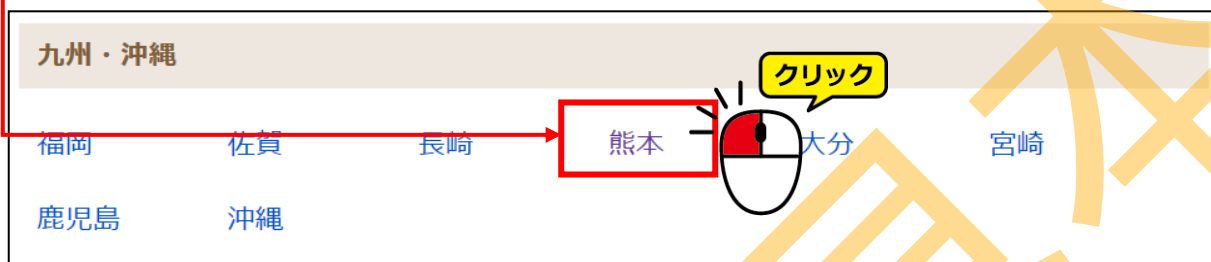

**4** 市区町村を選んでクリックします。



**5**

選択した市区町村の付近の避難場所が表示されました。

画面をスクロールして確認しましょう。

※スクロールの際に、地図内にマウスカーソルがあると地図の縮尺が変わりますので、地図の外にマウスカーソルを置くようにして下さい。

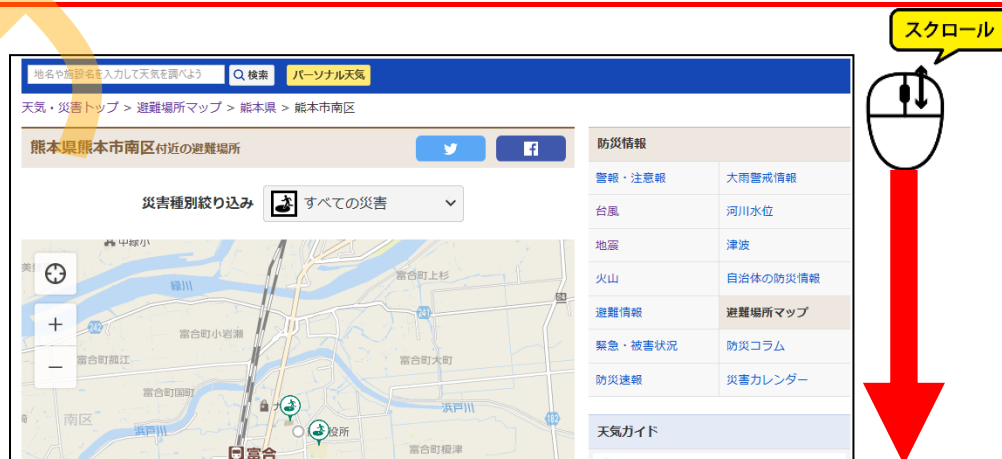

6

地図の下には、それぞれの避難場所のリストが表示されています。  
施設名をクリックすると、施設の地図を見ることができます。

表示されている避難 **クリック** (地図の中心から5件)

<b>アスパル富合</b> 熊本県熊本市南区富合町清藤400	地震 内水氾濫	津波 高潮	洪水 火災	土砂災害 火山噴火
<b>富合小学校</b> 熊本県熊本市南区富合町清藤472番地	地震 内水氾濫	津波 高潮	洪水 火災	土砂災害 火山噴火
<b>富合中学校</b> 熊本県熊本市南区富合町平原56番地	地震 内水氾濫	津波 高潮	洪水 火災	土砂災害 火山噴火

避難場所マップ

避難場所 **アスパル富合**

地震 津波 洪水 土砂災害 内水氾濫 高潮 火災 火山噴火

※内水氾濫とは：大雨の影響で下水道などの排水が間に合わず、建物や道路が浸水すること

富合町清藤

富合公民館図書室

Yahoo!地図で見る

(C)Yahoo Japan,(C)ZENRIN

次の作業のために、右上の **×** (閉じる) をクリックしてブラウザを閉じましょう。

☆☆ここまでくれば練習問題3で理解度を試してください。☆☆

## 第4章

# いろいろな検索

この章では、さまざまなインターネット検索の方法を学びます。



# 1. インターネット検索で調べられること

## インターネット検索で調べられること

「インターネットで検索する」という言葉を耳にしますが、具体的にはどのようなことを調べることができるのでしょうか？

上手に検索すれば、次のような事が検索できます。もちろんこれは、ほんの一例です。

1	方法・手順を調べる	<ul style="list-style-type: none"><li>● 料理のレシピを調べる</li><li>● 手芸等の作り方・やり方を調べる</li><li>● パソコンの設定の方法を調べる</li><li>● 時刻表を調べる</li></ul>
2	意味を調べる	<ul style="list-style-type: none"><li>● 辞書や百科事典のように調べる</li><li>● 新しい用語を調べる</li></ul>
3	関心のある事をもっと知る	<ul style="list-style-type: none"><li>● 好きな芸能人のブログを見る</li><li>● 好きなスポーツチームのホームページを見る</li><li>● 欲しい商品の性能や価格を調べる</li><li>● 人気の店を探す</li><li>● 施設情報を見る</li></ul>
4	最新情報 (NOW 情報)を知る	<ul style="list-style-type: none"><li>● オリンピックのライブ配信を見る</li><li>● 地震や災害速報を見る</li></ul>
5	知識を広げる	<ul style="list-style-type: none"><li>● 病気や薬について調べる</li><li>● 学んでいることがまとめられたホームページを見る</li></ul>

## 2. 検索エンジンとは

### 検索エンジンとは

「検索エンジン」とは、インターネットに存在する情報を検索する機能およびそのプログラムです。検索エンジンのあるホームページを「検索サイト」と呼ぶこともあります。

検索エンジン（検索サイト）として有名なものとして、「Yahoo! JAPAN」や「Google」「MSN」などがあります。

### Yahoo! JAPAN



このテキストでは「Yahoo! JAPAN」を使用しています。



## Google



## MSN





### 3. キーワード検索

#### キーワード検索とは

「キーワード検索」とは、「検索ボックス」に目的の情報を引き出すためのキーワード（単語）を入力して検索する方法です。

検索エンジンがインターネット上のさまざまなホームページの中からそのキーワードが含まれるページを抽出してくれます。

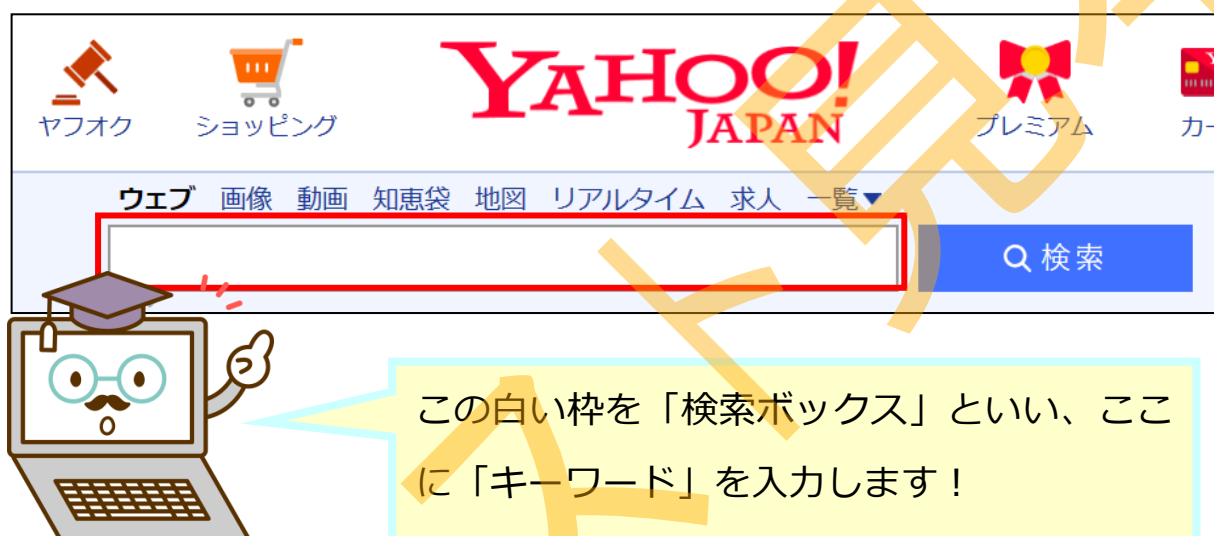

「検索ボックス」には、調べたいものの「場所」「サービス」「調べたい事」「人名」などのキーワードを入力します。

#### ●キーワード検索の例

- ・施設や建物 ..... 「熊本城」「東京ディズニーリゾート」
- ・芸能人や歴史上の人物 .... 「氷川きよし」「西郷隆盛」
- ・サービス ..... 「天気」「ニュース」「レシピ」

## キーワード検索をしてみよう

それでは今回は「熊本城」のキーワードで検索してみます。

**注意**



ホームページは随時更新されますので、ホームページのデザインなどはテキストと異なる場合があります。

1

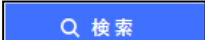
Microsoft Edge<sup>エッジ</sup>を起動し、検索ボックスに「熊本城」と入力して、 をクリックします。

※日本語入力システムがオンの状態になっているか確認しましょう。

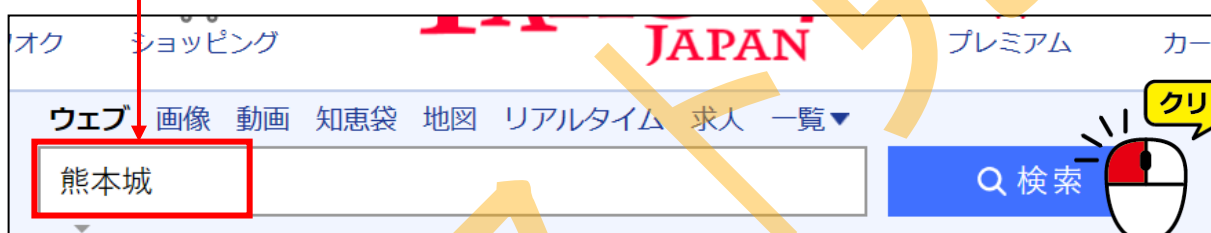

2

検索結果が表示されました。画面をスクロールして確認しましょう。確認したら、上にスクロールして戻しておきましょう。



この段階では、「検索の結果の一覧を見ている状態」なので、まだ熊本城のホームページを見ているわけではありません。

## 検索結果のみかた

検索結果に出ている青い文字を「見出し」といいます。

「見出し」は、ホームページの名前などを示したもので、インターネットを「図書館」とすると、「見出し」は「本の背表紙」のようなものです。



「見出し」をクリックすると、該当のホームページを開くことができます。

見出し

### 【公式】熊本城 - 熊本市観光ガイド

[kumamoto-guide.jp/kumamoto-castle/](http://kumamoto-guide.jp/kumamoto-castle/) - キャッシュ

今こそ見てほしい熊本城。平成28年熊本地震で大きな被害を受けた熊本城ですが、二の丸広場や加藤神社から、天守閣等を見ることができます。熊本城の復旧状況のお知らせや、二の丸広場等を活用したイベント情報も随時更新しております。熊本城 修復の ...

[ご利用案内](#) - [交通アクセス](#) - [城内ガイド](#) - [お知らせ](#)

### 熊本城 - Wikipedia

[ja.wikipedia.org/wiki/熊本城](http://ja.wikipedia.org/wiki/熊本城) - キャッシュ

熊本城（くまもとじょう）は、現在の熊本県熊本市中央区に築かれた安土桃山時代から江戸時代の日本の城。別名「銀杏城（ぎんなんじょう）」。加藤清正が中世城郭を取り込み改築した平山城で、加藤氏改易後の江戸時代の大半は熊本藩細川家の居城。明治の ...

[概要](#) - [歴史](#) - [沿革](#) - [構造](#)

### 【【休園】熊本城】アクセス・営業時間・料金情報 - じゃらんnet

[www.jalan.net](http://www.jalan.net) > ... > 熊本の観光 > 熊本の観光 > 熊本市中央区の観光 - キャッシュ

★★★★ 評価：4.3 - 2,708件のレビュー

【休園】熊本城の観光情報 営業期間：公開：3月～11月 8:30～18:00 入園は17:30 まで、交通アクセス：(1)熊本駅から花畑駅まで乗車15分 花畑駅から徒歩5分 【休園】熊本城周辺情報



### 熊本城

熊本城は、現在の江戸時代の日本の城。改築した平山城で、加藤氏改易後の江戸時代の大半は熊本藩細川家の居城。明治の西 ...

### 地図



さきほど「熊本城」で検索しましたが、検索結果に関連するホームページの見出しが多数表示されました。

「熊本城」が公式に作っているホームページを見たい場合は「公式」とか「オフィシャル」と書いてあるホームページを探しましょう。

1 検索結果より、【公式】熊本城—熊本市観光ガイド をクリックします。

【公式】熊本城 - 熊本市観光ガイド

kumamoto-guide.jp/kumamoto-castle/ - ギャッシュ

今こそ見てほしい熊本城。平成28年熊本地震で大きな被害を受けた熊本城ですが、二の丸広場や加藤神社から、天守閣等を見ることができます。熊本城の復旧状況のお知らせや、二の丸広場等を活用したイベント情報も随時更新しております。熊本城 修復の ...

ご利用案内 - 熊本城特別公開について - お知らせ - 復興城主

2 「熊本城」のホームページが表示されました。

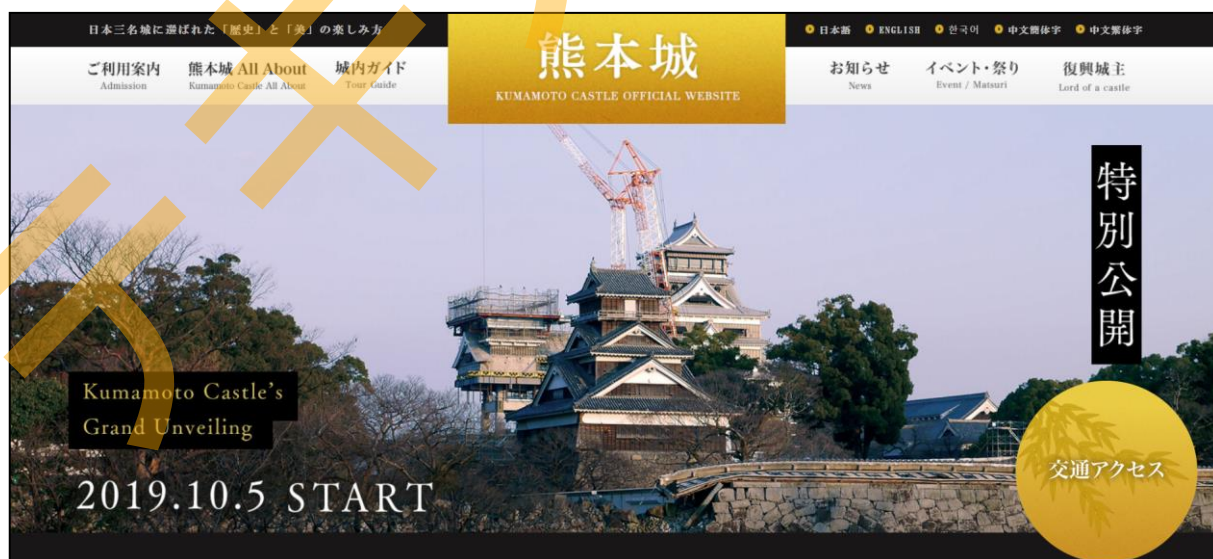

画面の中でカーソルが  に変わる部分は、他のページに進むことができるリンクですが、今回は熊本城のホームページが開いたことの確認のみとし、

 (ホーム) をクリックして Yahoo! JAPAN のトップページに戻りましょう。

## オートコンプリート機能について

検索ボックスにキーワードを入力していると、入力したことのある言葉や、よく一緒に使われるキーワードが入力候補として自動的に表示されます。

これらの候補をクリックすると、そのまま検索できます。

この機能を「**オートコンプリート機能**」といい、文字の入力を省略できます。

下記は「東京」と入力した場合の候補の例です。

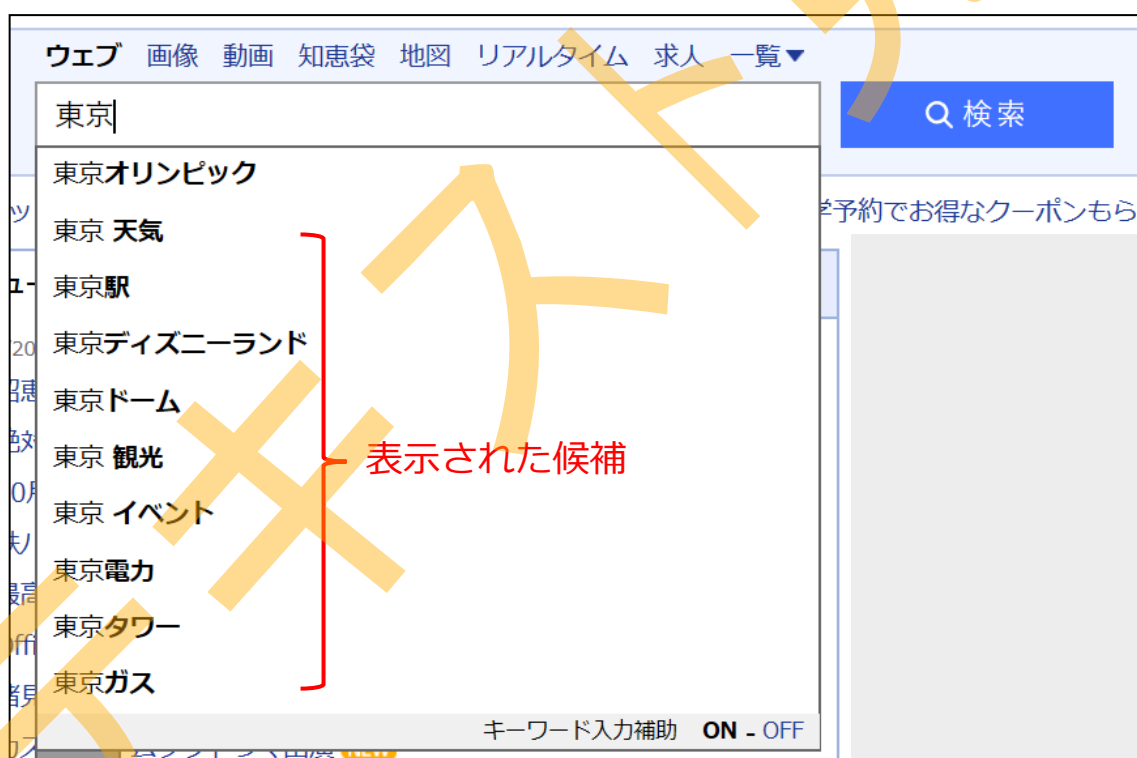



## 検索結果の表示について

インターネットで検索をすると、**検索エンジン**が事前に収集していた情報の中から該当するものを瞬時に表示します。

検索エンジンは常に情報を収集しており、検索エンジンによって収集する手段やしくみは異なり、的確に目的のホームページを検索してくれる検索エンジンは人気があります。

検索結果の上位に表示されるホームページは、検索エンジンの評価が高いホームページであり、閲覧している人が多い、人気のあるホームページであると言えるでしょう。

### 注意



検索結果の見出しの下アドレスに **広告** と表示されているホームページは、企業などが広告料を払って上位に表示させているホームページなので、人気のホームページや評価の高いホームページではない場合があります。

広告は、検索結果の上部と下部に表示されます。

公式のホームページが広告を出している場合もありますし、検索結果に広告が無い場合もあります。

東京ディズニーランド

約31,700,000件

検索ツール

東京ディズニーランド 混雑予想 東京ディズニーランド チケット で検索

**ディズニーランドお勤めホテル | ディズニー周辺人気ホテル格安で**

**広告** [www.trivago.jp/お勤めホテル/格安予約](http://www.trivago.jp/お勤めホテル/格安予約)

人気サイトまとめて比較一番お得な宿泊施設を検索。ホテル検索はトリバゴで！  
利用者月1億人・理想のホテルお得に予約・人気のホテルもお得に・人気の旅館もお得に  
タイプ：ホテル、ビジネスホテル、民宿、ブティックホテル、高級ホテル、スパホテル、温...  
先月のtrivago.jpの閲覧回数：100万回以上

- ▶ 格安ホテル
- ▶ 家族旅行
- ▶ 一泊二食付き
- ▶ ホテル料金比較
- ▶ 露天風呂付き客室
- ▶ プール付きホテル

**東京ディズニーリゾート ホテル | 公式 / 格安ホテル予約 jalan.net**

**広告** [www.jalan.net/じやらんnet/宿・ホテル予約](http://www.jalan.net/じやらんnet/宿・ホテル予約)

人気の直前割、じやらん限定プランも！東京ディズニーリゾート提携ホテルを予約  
人気温泉地ランキング・当日予約もOK・夜景のキレイなホテル・じやらん限定プラン充実  
サービス：レディースプラン、一人旅特集、記念日プラン、デート特集

東京ディズニーランド

18時の予報：☁  
住所：〒279-0031  
電話番号：0570-00  
最寄り駅：東京ディズニーランド  
営業時間：9:00～2  
変更となる可能性あり

## AND 検索とは

2つ以上のキーワードを使って検索する事で検索する情報の範囲を絞り込む検索方法を「**AND 検索**」といいます。

例えば、熊本県の観光地について調べたい時は、「熊本」で検索すると範囲が広く「観光地」とは無関係なホームページも多数表示されます。

そこで、「熊本」<sup>スペース</sup>「観光地」と2つのキーワードをスペースで区切って入力して検索する事で、両方のキーワードに関する情報に絞り込むことができます。

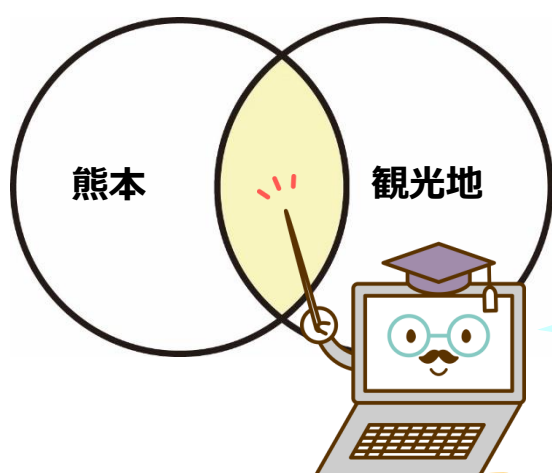

この図の重なっている部分の情報を取り出すイメージです。

### ●検索ボックスについて

検索ボックスは、Yahoo! JAPAN のトップページのものでも、一度検索した後の検索結果の上部のものでも同じように検索できます。

ウェブ 画像 動画 知恵袋 地図 リアルタイム 求人 一覧 ▼

検索

+ 条件指定

約68,100,000件

検索ツール ▼

熊本城ホール 熊本城マラソン 熊本城マラソン2020 熊本城 現在 熊本城 観光  
で検索

**【公式】熊本城 - 熊本市観光ガイド**  
[kumamoto-guide.jp/kumamoto-castle/](http://kumamoto-guide.jp/kumamoto-castle/) - キャッシュ

今こそ見てほしい熊本城。平成28年熊本地震で大きな被害を受けた熊本城ですが、二の丸広場や加藤神社から、天守閣等を見ることができます。熊本城の復旧状況のお知らせや、二の丸広場等を活用したイベント情報も随時更新しております。熊本城 修復の ...

[ご利用案内](#) - [熊本城特別公開について](#) - [お知らせ](#) - [復興城主](#)



実際に、AND 検索をしてみましょう。

1

検索ボックスに「熊本<sup>スペース</sup>観光地」と入力して、 をクリックします。

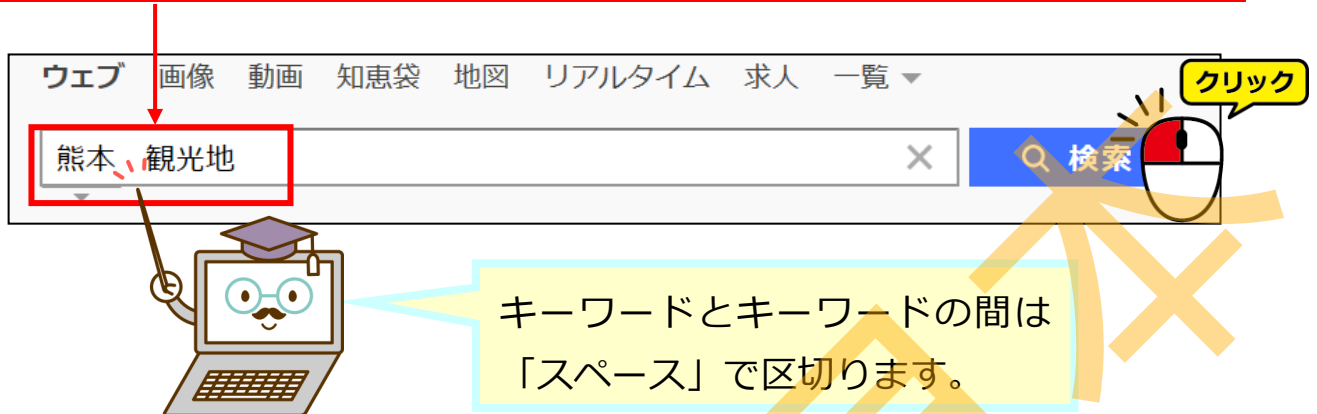

2

「熊本」と「観光地」の両方のキーワードに関連する検索結果が表示されました。スクロールをして確認しましょう。  
※検索結果は随時更新されます。



次の作業のために、（ホーム）で Yahoo! JAPAN のトップページに戻りましょう。

## 4. URLで検索

### URLを入力して検索する

個人のホームページなど、キーワード検索では上位に表示されにくいホームページでも、**ホームページアドレス（URL）**を入力して検索する事で目的のホームページを直接開くことができます。

今回はインターネットラジオ「ラジコ」のホームページを、アドレスで検索してみましょう。

アドレスを入力する際は、前半の「**http://**」までは**省略して構いません**。  
例えば、「ラジコ」のアドレスは「**http://www.radiko.jp**」なので、  
「**www.radiko.jp**」のみ入力します。

http://www.radiko.jp



ここだけ入力します。

## 1 アドレスバーをクリックします。

クリックするとアドレスバーが青く反転しますので、そのまま **2** に進んで「ラジコ」のアドレスを入力します。

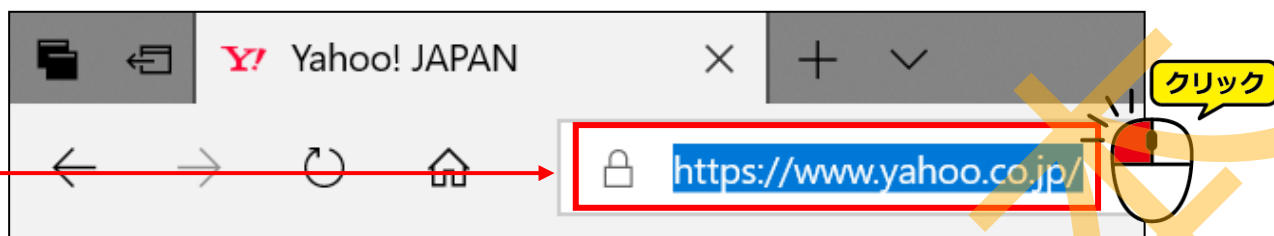

アドレスバーを2回クリックするなどして青く反転しなかった場合は、キーボードの `backspace` キーや `delete` キーなどで現在表示されているアドレスを削除してから **2** に進みましょう。

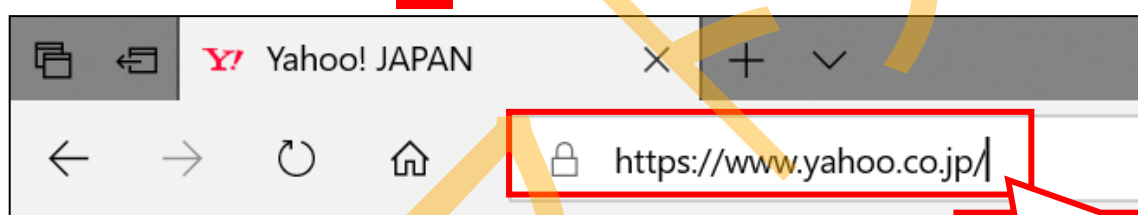

削除する

## 2 「ラジコ」のホームページアドレスを入力します。 「**www.radiko.jp/**」と入力してキーボードの `Enter` キーを押します。 ※「 `/`」は入力不要です。



ラジコのホームページが表示されたことを確認しましょう。

※ラジコのホームページについては5章で説明します。



## 注意

「このページを表示できません」と表示された場合は、  
入力が間違っている可能性があります。  
もう一度やり直してみましょう。



このページを表示できません

対処方法

- Web アドレスが正しいことを確認してください:  
<http://www.raziko.jp>
- Bing で "<http://www.raziko.jp>" を検索してください
- ページを最新の情報に更新

Details

次の作業のために、右上の  (閉じる) をクリックしてブラウザを閉じましょう。

## アドレスバーでのキーワード検索

「アドレスバー」にキーワードを入力して検索することもできますが、Microsoft 社の検索エンジン（Bing）での検索結果になります。

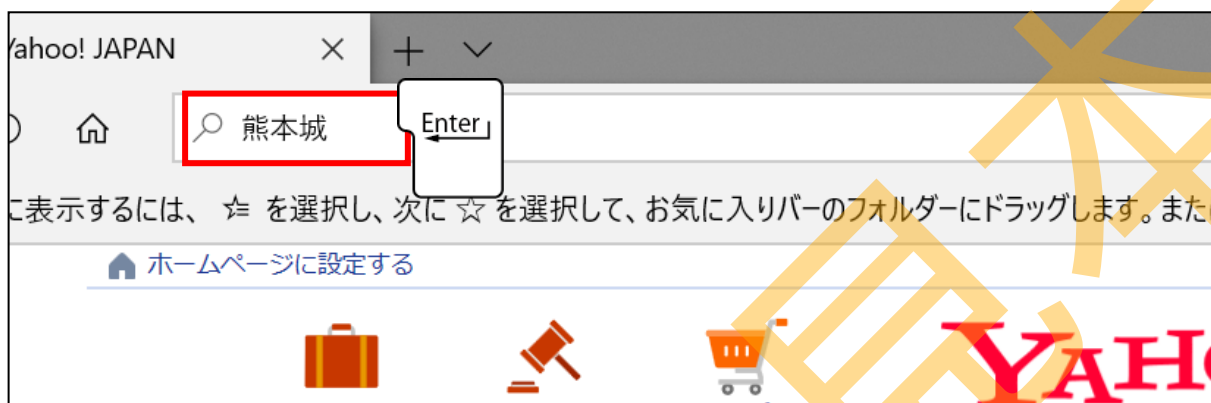

「Bing」のマーク



☆☆ここまでくれば練習問題 4 で理解度を試してください。☆☆

# 第5章

## いろいろなホームページを 活用しよう

この章では、インターネットを検索して目的に合ったホームページを活用する方法を学びます。



# 1. 画像を検索しよう

インターネット検索で調べても、文字だけではイメージが浮かばない時は、**画像**を検索しましょう。

**インターネット上の画像は私的利用に限り、保存して利用する事ができます。**  
**イラストを配布しているホームページにおいては、各ホームページの運営者がルールを設けており、その規約の範囲内で使用可能です。**

## 画像を検索しよう

1

Microsoft <sup>エッジ</sup> Edgeを起動し、検索ボックスに「スカイツリー」と入力してすぐ上の「**画像**」をクリックします。

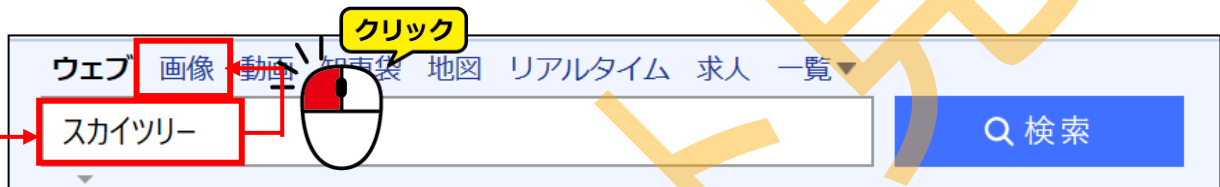

今回は  **検索** を押さないようにしましょう。

2

検索結果が表示されました。

※インターネットの情報は日々更新されますので、テキストと同じ画像が表示されるとは限りません。





3

画面を一番下までスクロールして、「もっと見る」をクリックしましょう。好みの画像が出るまで、「もっと見る」をクリックする事で検索結果をさらに見る事ができます。



## 画像を保存しよう

インターネットで見つけた好きな画像をパソコンに保存しましょう。

1

「スカイツリー」の画像の中で、好きな画像をクリックします。  
※画像はテキストと違って構いません。



2 画像の確認画面が表示されました。

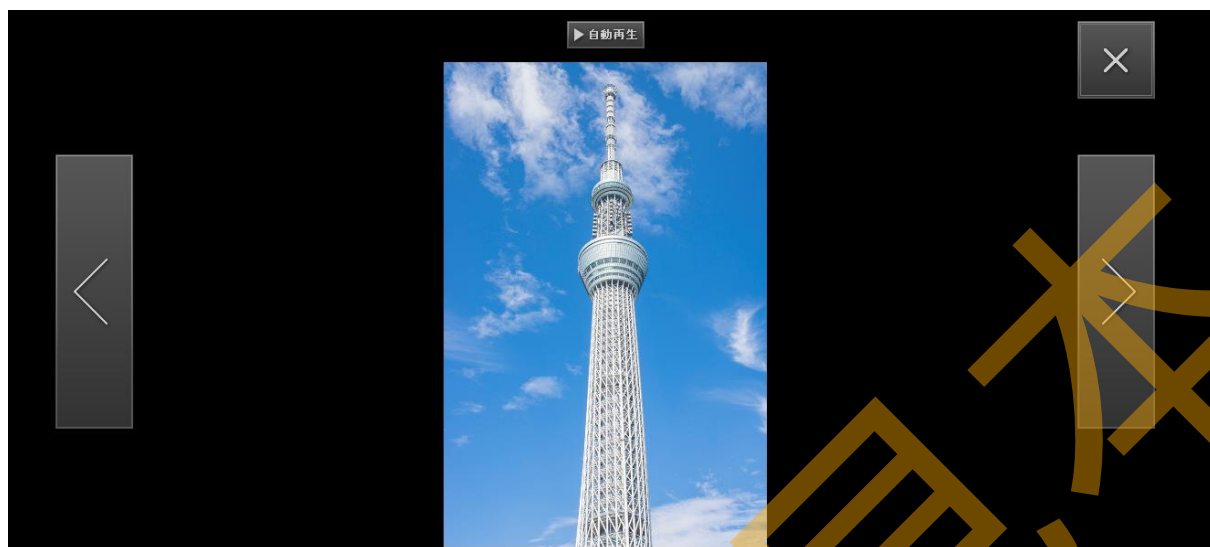

3 画像の中で**右クリック**をして、表示された一覧から「名前を付けて画像を保存」をクリックします。



**注意**

「画像の中」ではなく黒い背景部分でクリックすると、正しいメニューが表示されません。

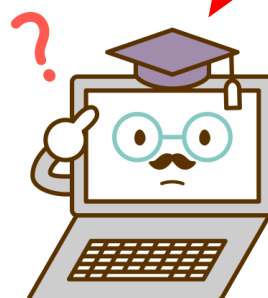

4

今回は USB メモリーに画像を保存します。

アドレスバーの「PC」の左の  をクリックして、「USB ドライブ」をクリックします。

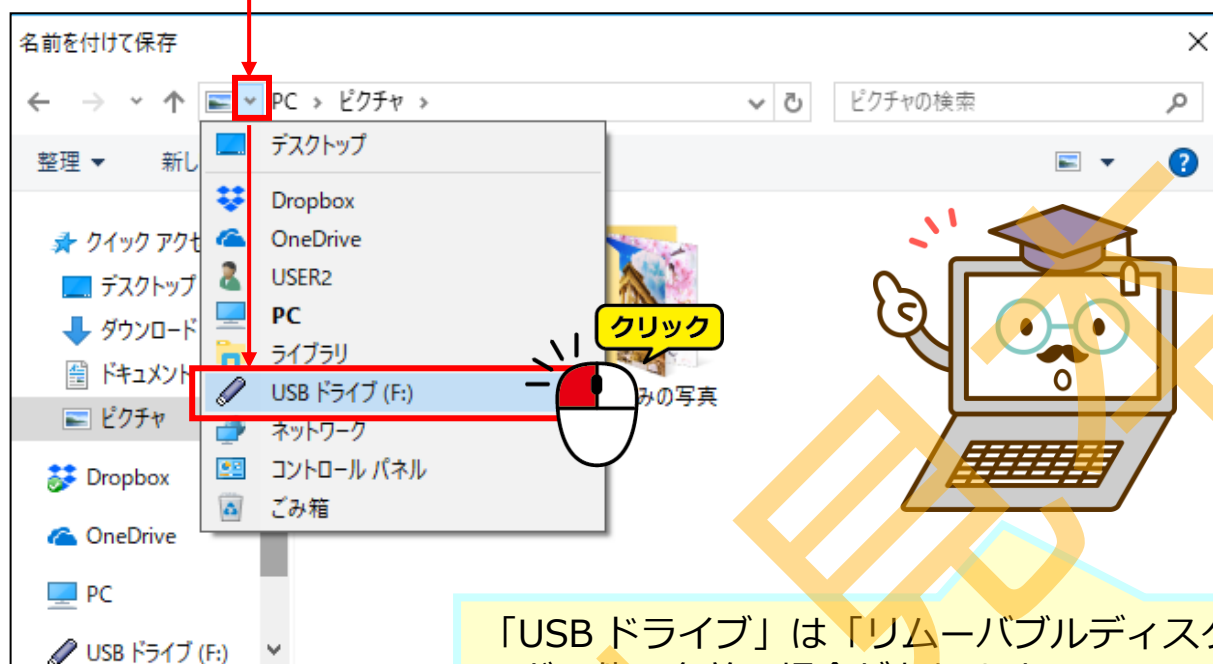

「USB ドライブ」は「リムーバブルディスク」など、他の名前場合があります。

5

「ファイル名 (N)」の右のボックスに「スカイツリー」と入力して「保存」をクリックします。



「保存」が終わったら、右上の  をクリックしてブラウザーを閉じましょう。

## 保存した画像を確認しよう

さきほど USB メモリーに保存した画像を確認してみましょう。

- 1 タスクバーの「エクスプローラー」をクリックします。

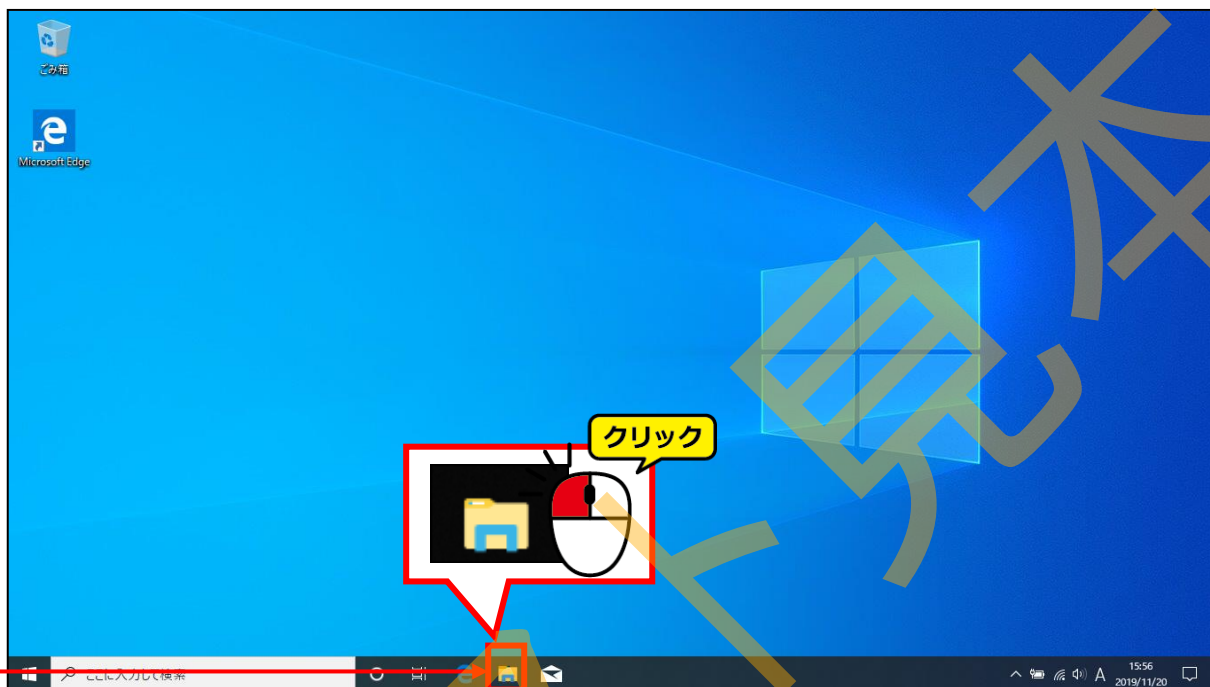

- 2 「エクスプローラー」画面が開きました。

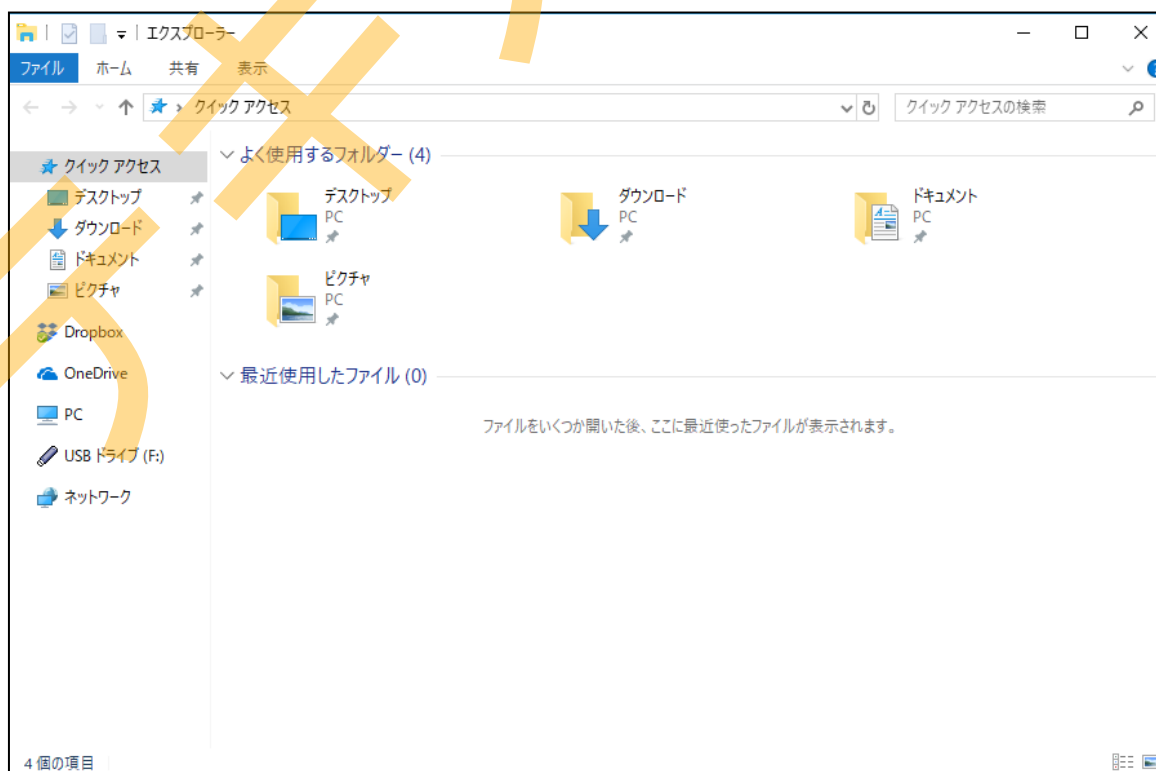

3

アドレスバーの「クイックアクセス」の左の  をクリックして、「USBドライブ」をクリックします。

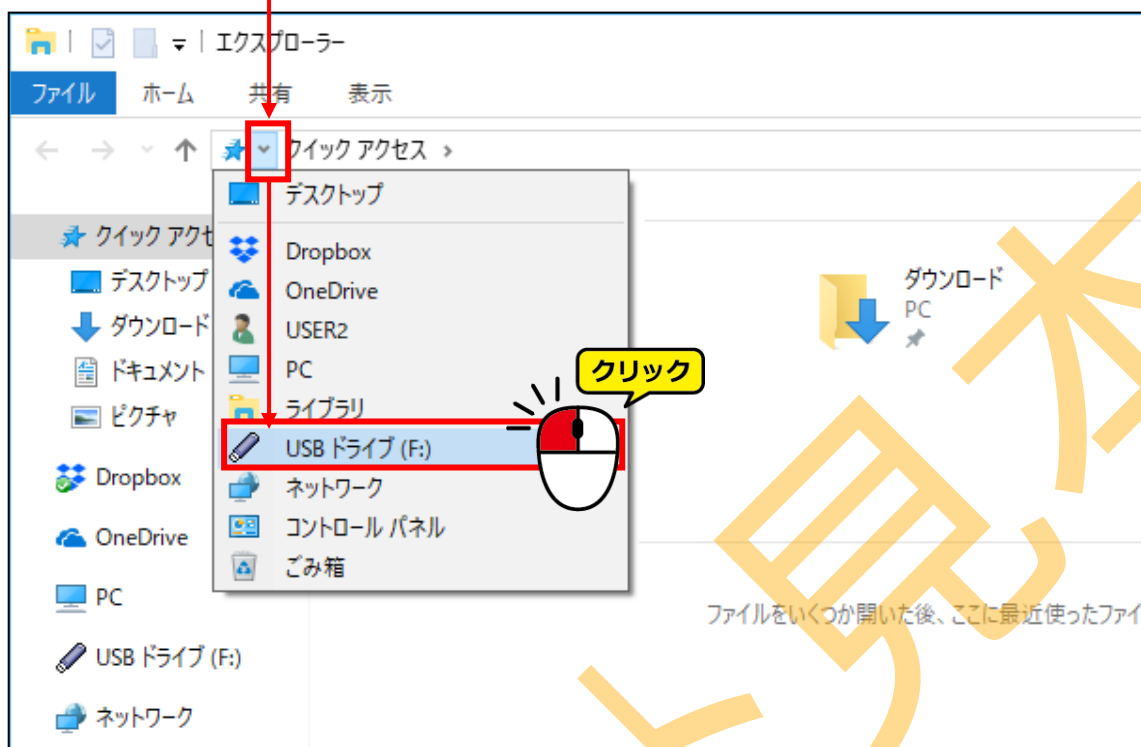

4

「スカイツリー」のファイル名にポイントしダブルクリックします。



5

さきほど保存した「スカイツリー」の画像が表示されました。

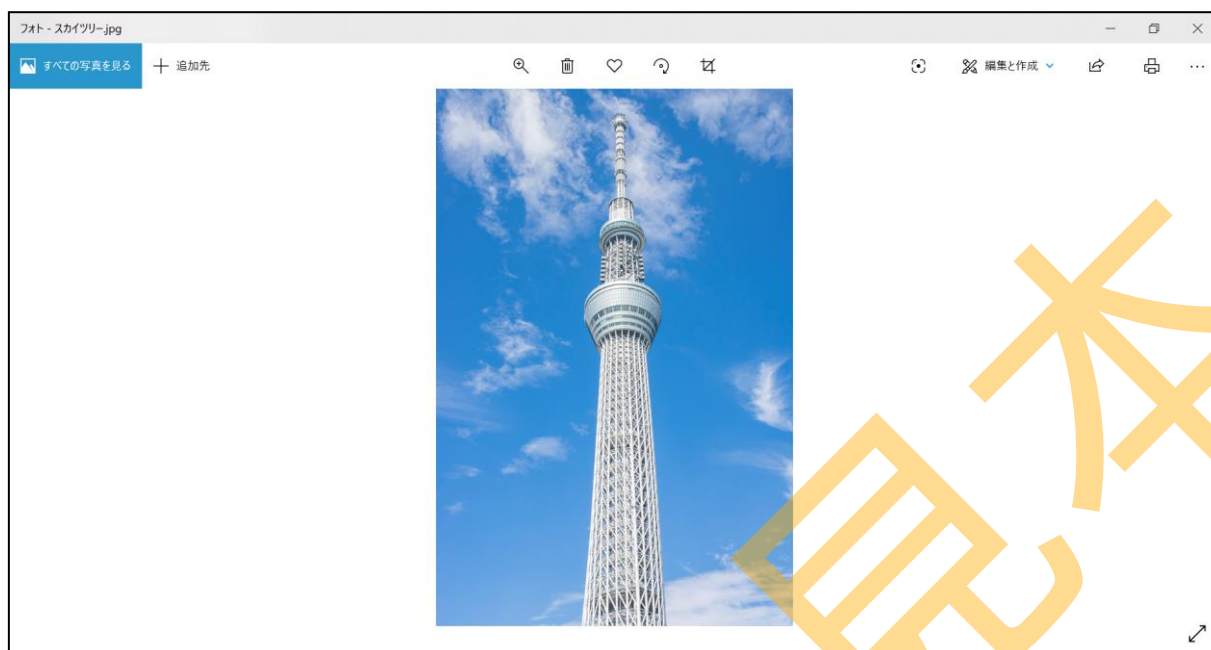

次の作業のために、右上の  (閉じる) をクリックして閉じましょう。

**MEMO**



## 2. You Tubeを視聴しよう

### You Tube のホームページを開こう

「You Tube（ユーチューブ）」はインターネット上にある動画を共有・配信するサービスで、世界中のユーザーが投稿した沢山の動画を、誰でも自由に視聴できます。



You Tube の動画は基本的に無料ですが、有料のものもあります。

有料のものは支払いの後に見ることができますので、知らない間に有料の動画を見てしまったという事態にはなりません。

1

Microsoft <sup>エッジ</sup> Edgeを起動し、検索ボックスに「ユーチューブ（または You Tube）」と入力して  をクリックします。

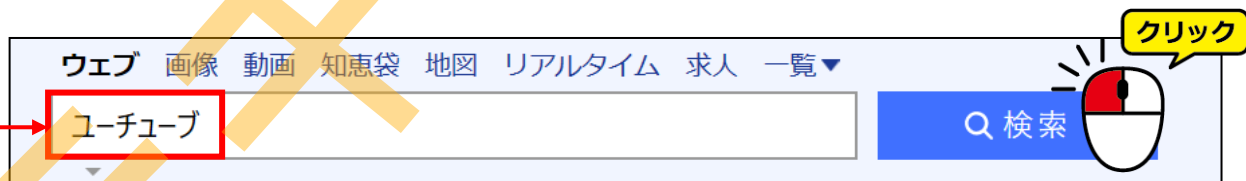

2

検索結果の中から「You Tube」をクリックします。

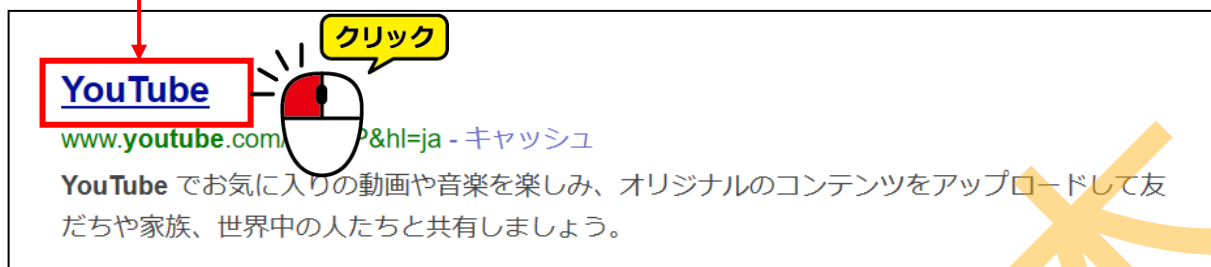

3

「You Tube」のホームページが表示されました。

※動画や広告は随時更新されますので、テキストと異なります。

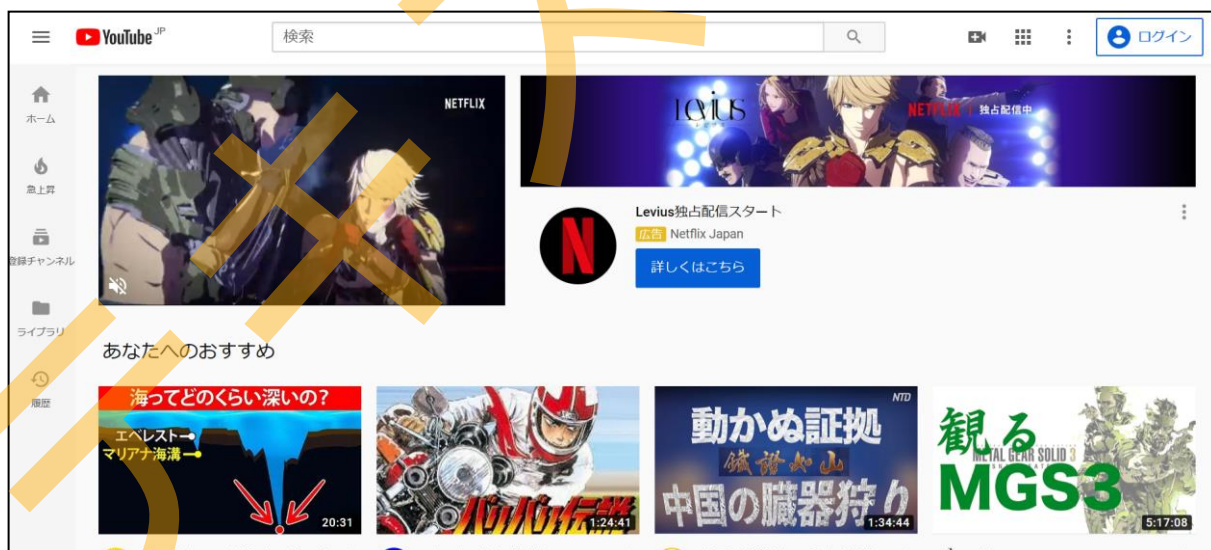

## パソコンの音量調節のしかた

### 注意



このあと動画の視聴を行う際に、パソコンから音声が出ます。音が出ると困る方は下記の手順でパソコン全体の音量を前もって小さくしておきましょう。

- ① 画面右下（タスクバー）の「スピーカー」アイコンをクリックします。



- ② 「スピーカー」が表示されます。青いつまみを左右に動かして音量を調整します。左に動かすと小さくなり、右に動かすと大きくなります。



※左側の  をクリックすると、ミュート（消音）になります。（再度クリックでミュート解除になります。）

パソコン全体の音量調整ではなく、YouTube の音量のみ調整したい方はこのあと解説しますので、このままページを進めてください。

## You Tube を視聴しよう

今回は、懐かしい**昭和の歌謡曲**を視聴してみましょう！

1

画面上部の You Tube の検索ボックスに「昭和」<sup>スペース</sup>「歌謡曲」と入力して、右側の （検索）をクリックします。

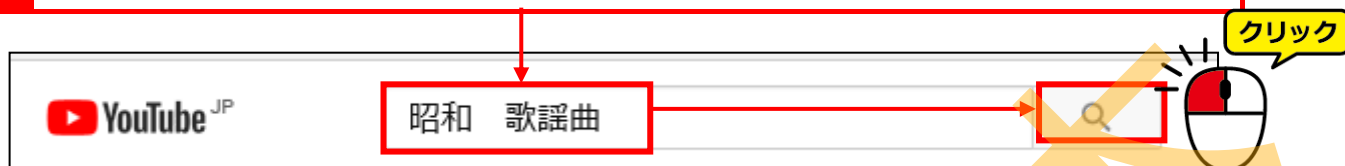

2

「昭和」「歌謡曲」の関連動画リストが表示されました。スクロールして確認しましょう。

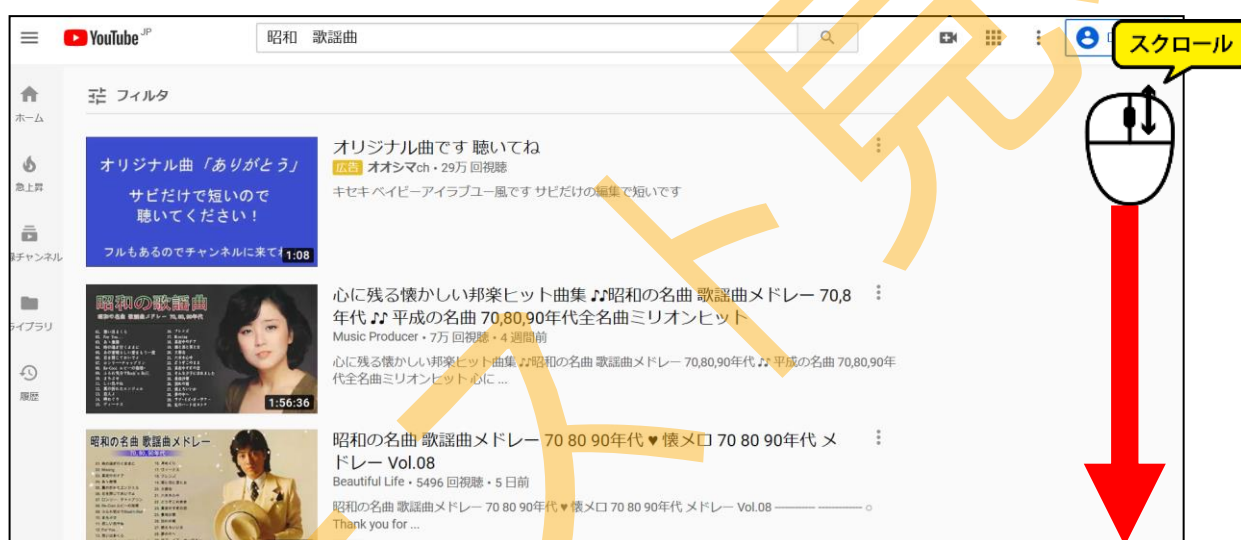

3

見たい動画をクリックすると、動画視聴画面に移動します。  
※お好きな動画で構いません。





ここで再生されます。

## 参考

### 広告について

動画の開始前や途中で、アンケートや広告が入ることがあります。

動画画面右下に「**広告をスキップ**」と表示されているときは、クリックすると広告を途中からスキップする（飛ばす）ことができます。



動画画面下方に、帯状に出る広告は、帯の右上の「X」をクリックすると消去できます。





## 動画の再生と一時停止

4

動画の再生を一時停止するには、再生中の動画画面の中にマウスカーソルを重ねて、

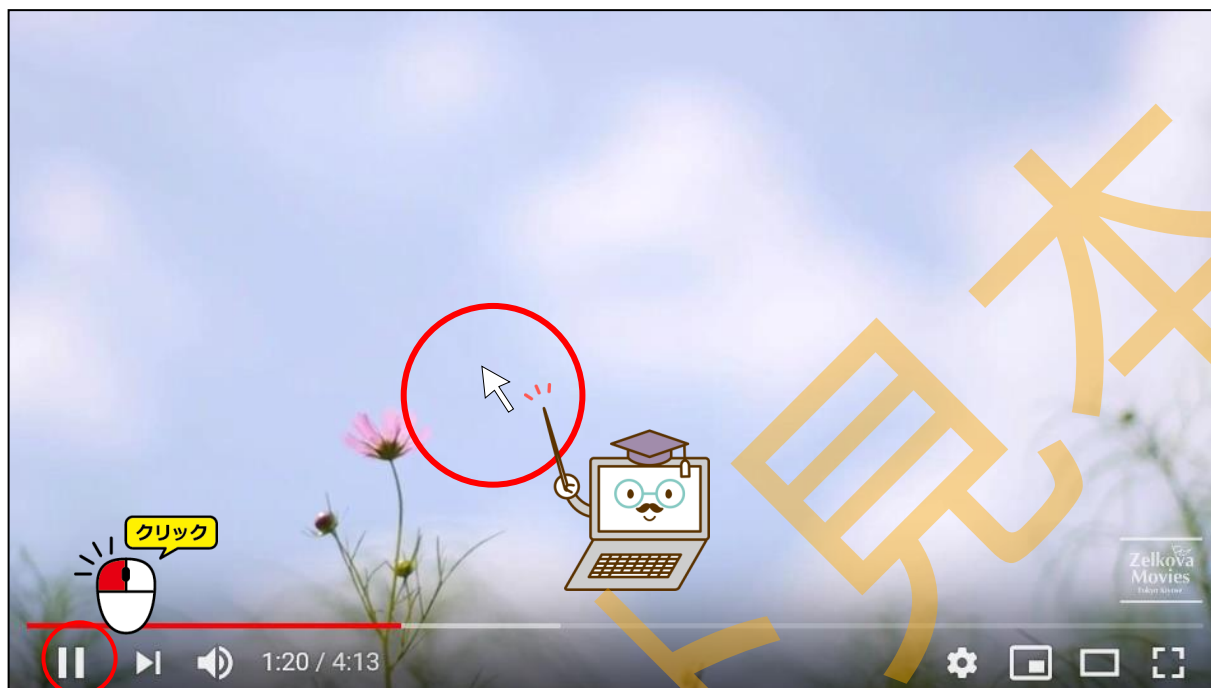

5

下の方に出てきた「一時停止」ボタンをクリックします。

6

一時停止している間は先ほどクリックしたアイコンが「再生」ボタンに変わり、クリックすると再生されます。





7

動画の再生と一時停止は動画画面の中をクリックするだけでも行うことができますので試してみましょう。

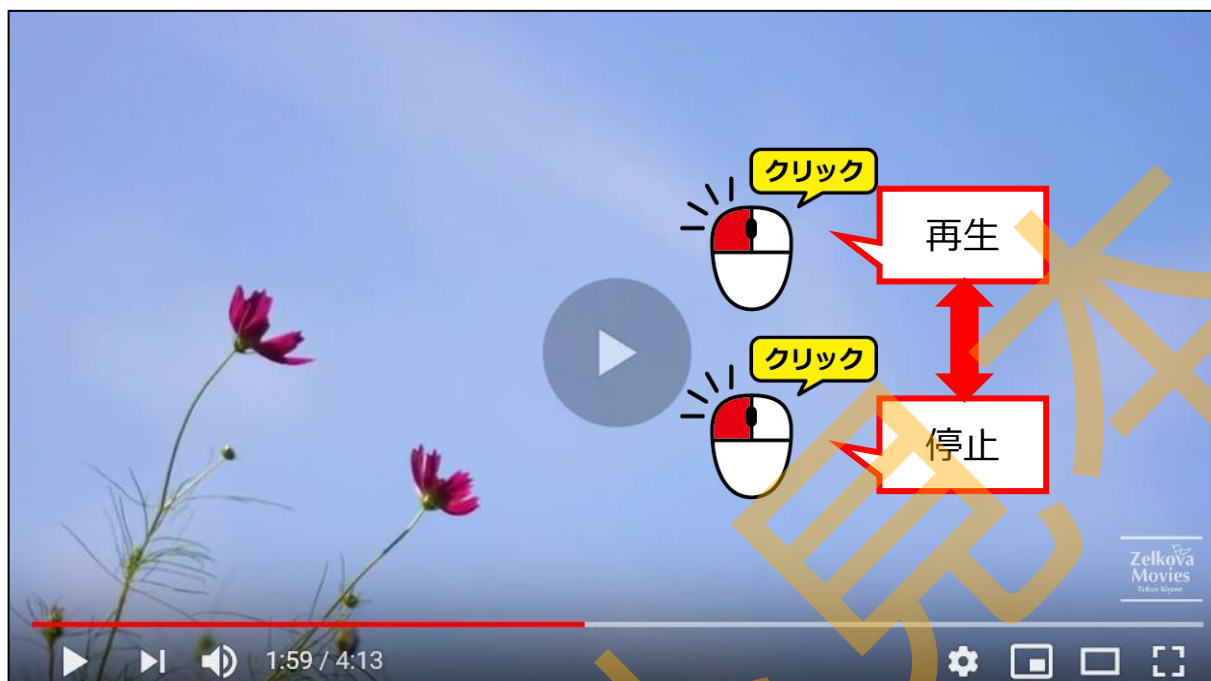

## 音量の調節

1

再生中の音量の調節は、まず画面下の  にマウスをポイントします。  
※今はクリックはしません。

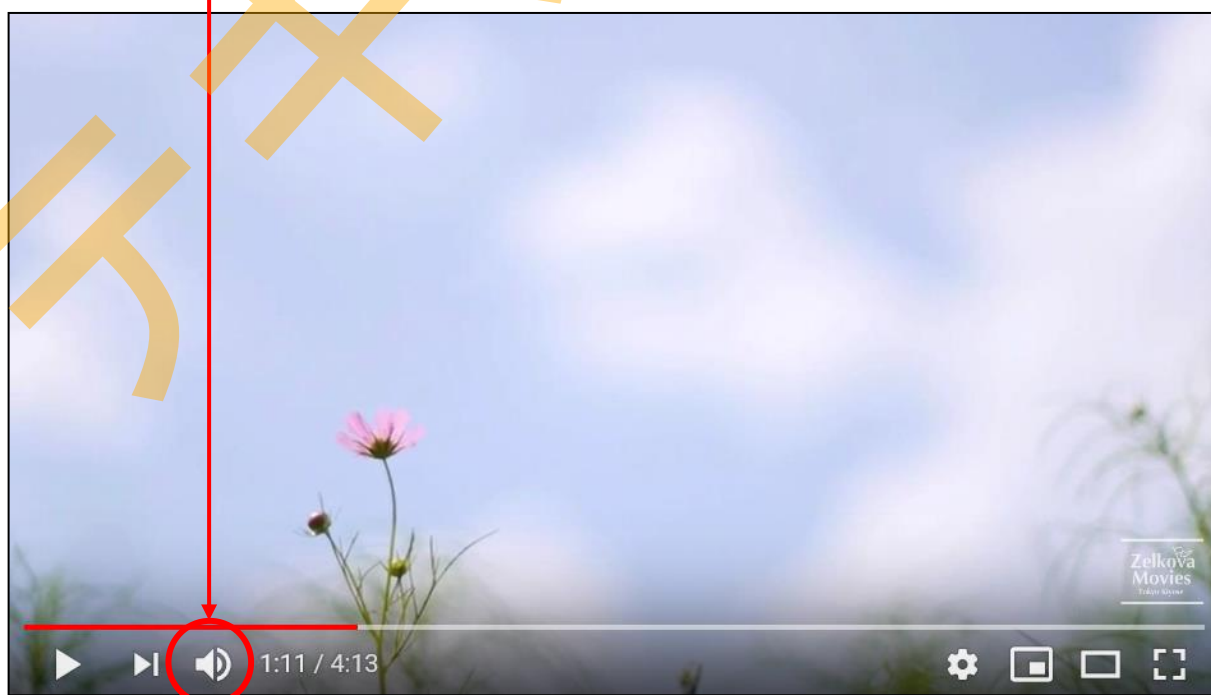

2

音量調節のためのスライダー（調節目盛）が表示されます。  
マウスでつまみを右に移動させると音が大きくなり、左に移動させると小さくなります。

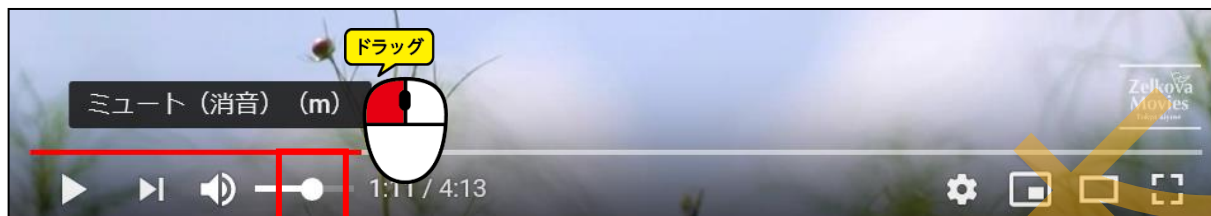

小 ←→ 大

3

音量をゼロにしたい時は、 をクリックすると、すぐに**ミュート（消音）**にすることが出来ます。

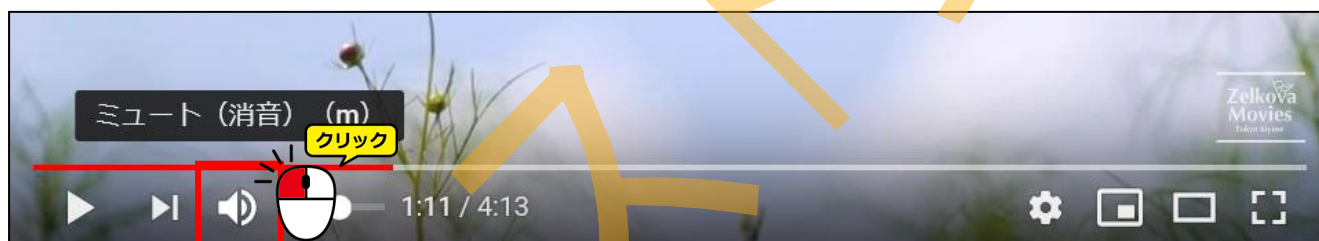

4



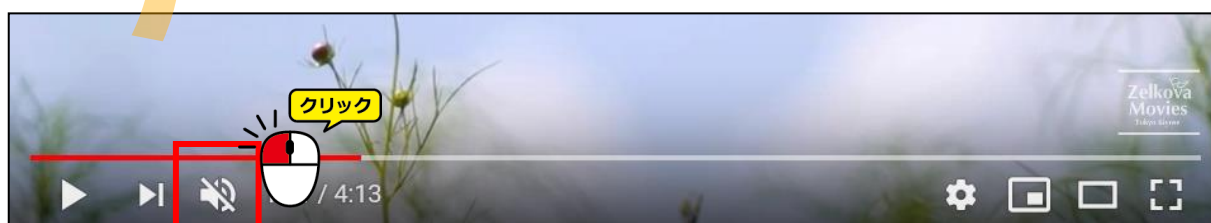

**ミュート（消音）**の時は、下のようなアイコンに変わり、再度クリックで解除されます。

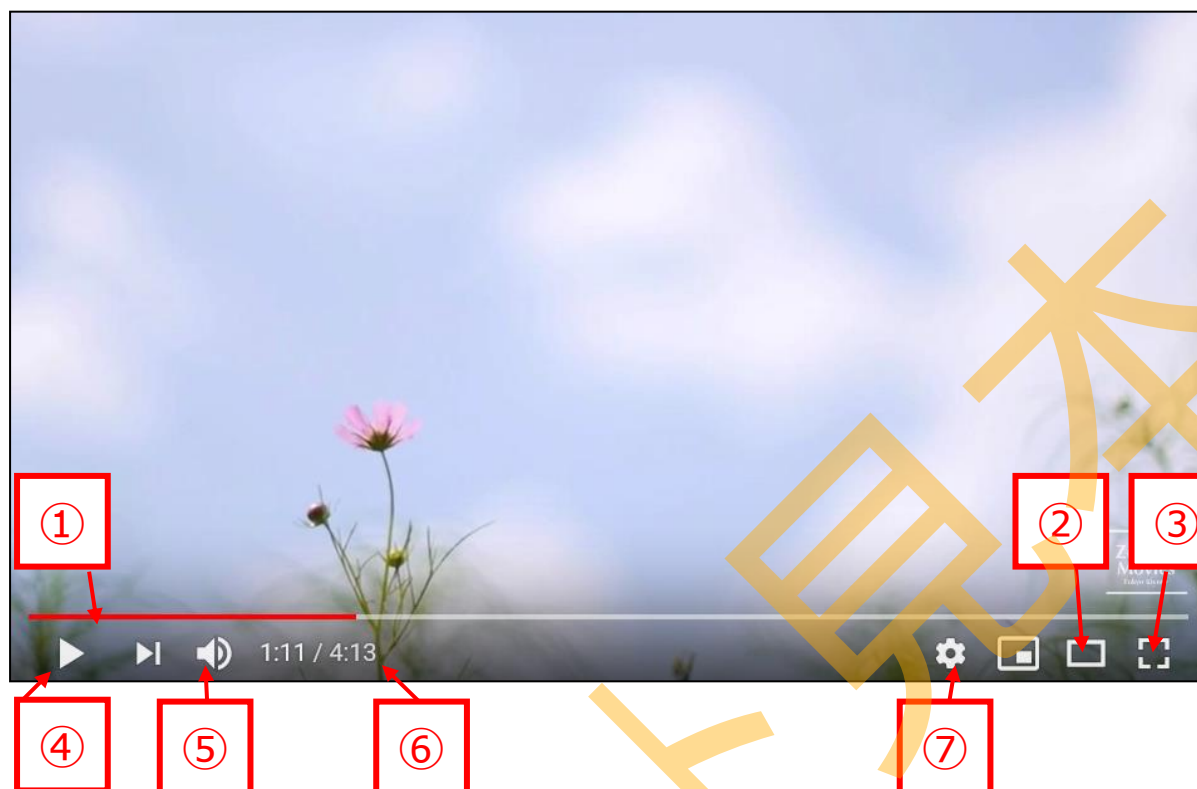

## You Tube の画面構成

You Tube のツールバーを確認しておきましょう。



①	プログレスバー	動画の開始が左端、終了が右端で、バーをクリックすると任意の位置から再生できます。
②	シアターモード	クリックすると、画面が拡大します。再度同じ場所のボタン（「デフォルト表示」ボタン）をクリックで元に戻ります。
③	全画面	クリックするとパソコンの画面いっぱいに拡大します。再度同じ場所のボタン  （「全画面モードの終了」ボタン）または「Esc」キーで元に戻ります。
④	再生／一時停止	再生または一時停止をします。  のときにクリックすると一時停止になります。
⑤	音量／ミュート（消音）	クリックすると  の表示になり、ミュート（消音）状態になります。再度クリックで解除します。 マウスをあてると  の表示になり、音量を調節できます。 ※パソコン全体の音量ではなく、You Tube の音量のみが変更されます。
⑥	再生時間	現在再生している時間／動画全体の時間。
⑦	設定	再生速度や画質の調整ができます。

You Tube のトップページに戻るには  YouTube<sup>JP</sup> (You Tube のロゴ) をクリックします。

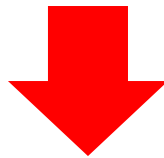

You Tube のトップページに戻りました。

再度別の動画を見たい場合は、P.70 からの手順で同様に検索します。

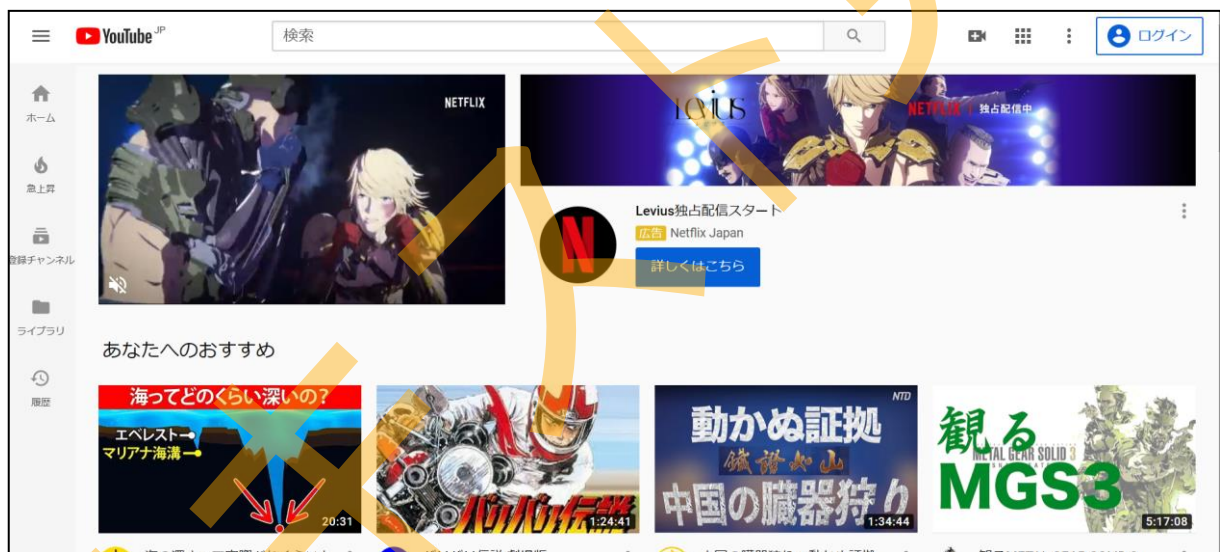

次の作業のために  (ホーム) で Yahoo! JAPAN のトップページに戻りましょう。

### 3. 郵便局のホームページを見てみよう

#### 郵便局のホームページを見てみよう

郵便局（日本郵便株式会社）のホームページで、郵便番号を調べてみましょう。

1

Microsoft <sup>エッジ</sup> Edgeを起動し、検索ボックスに「郵便局」と入力して  
検索をクリックします。

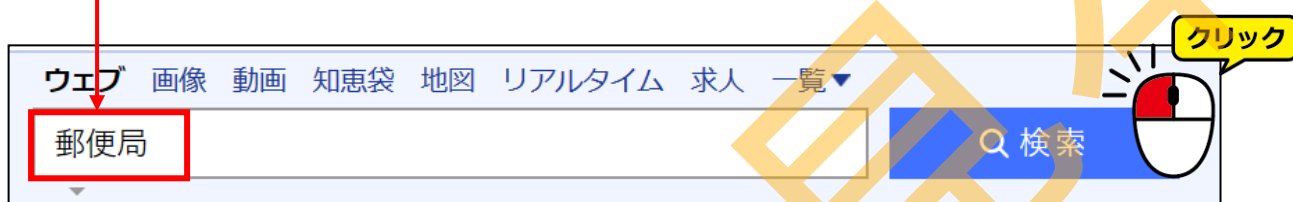

2

検索結果より「郵便局 | 日本郵便株式会社」をクリックします。

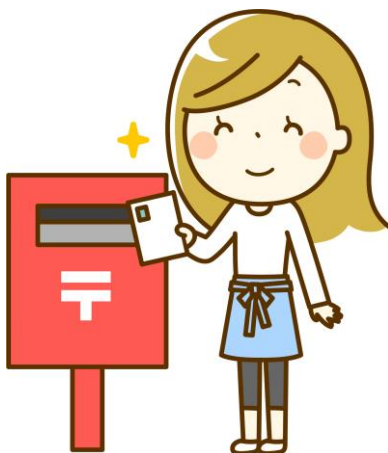
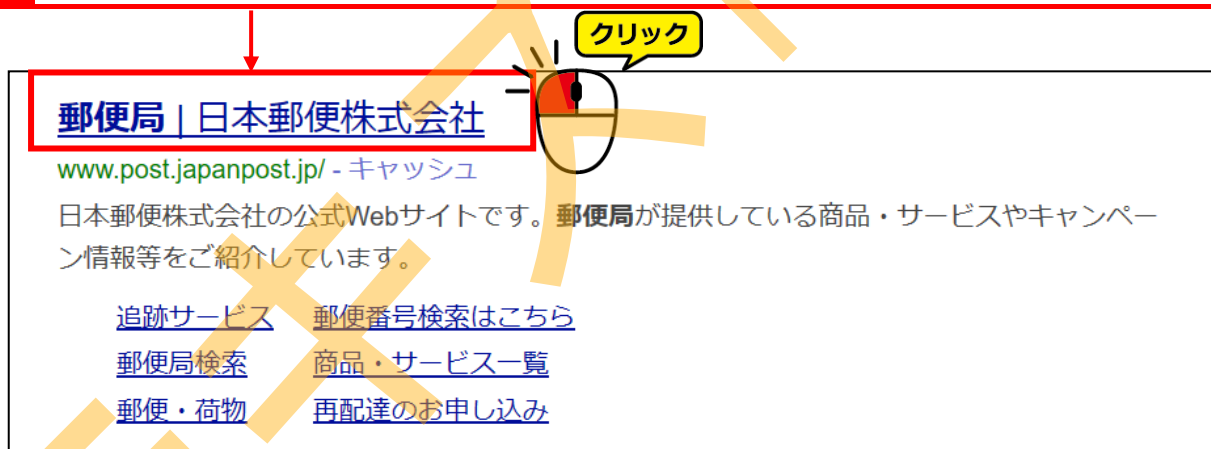



3

「郵便局 | 日本郵便株式会社」のホームページが表示されました。  
スクロールして確認しましょう。



郵便局のホームページではさまざまなサービスを提供しています。

今回は「地図」から「<sup>すいぜんじ</sup>熊本県熊本市中央区水前寺」の郵便番号を調べてみましょう。

4

画面を少しスクロールして、左側の「郵便番号を調べる」の下の  
>地図から探す をクリックします。



>地図から探す



5

地図のページに移動しました。

画面を少し下にスクロールして、「熊本」をクリックします。



6

熊本県の郵便番号検索のページが表示されました。



- ①「熊本市中央区」なので「力行」をクリック



- ②「熊本市中央区」をクリック

<a href="#">熊本市</a>	クマモトシ
<a href="#">熊本市北区</a>	クマモトシキタク
<a href="#">熊本市中央区</a>	クマモトシチュウオウク
<a href="#">熊本市西区</a>	クマモトシニシク
<a href="#">熊本市東区</a>	クマモトシヒガシク

- ③「水前寺」なので「サ行」をクリック



- ④「水前寺」をクリック

<a href="#">熊本市中央区</a>	<a href="#">城東町</a> ジョウトウアチ
<a href="#">熊本市中央区</a>	<a href="#">水前寺</a> スイゼンジ
<a href="#">熊本市中央区</a>	<a href="#">水前寺公園</a> スイゼンジコウエン

検索結果

郵便番号・住所
〒 862-0950
熊本県 熊本市中央区 水前寺 スイゼンジ

次の作業のために、画面左上の （郵便局のロゴ）または （トップ）をクリックして、郵便局のトップページに戻っておきましょう。



## 手紙やはがきの料金を調べよう

郵便局のホームページで、手紙やはがきの料金を調べてみましょう。

1

画面を下にスクロールして、右側の「サービスから料金を調べる」をクリックします。



2

国内の「料金を計算する」をクリックします。



3

「手紙（定形・定形外）」をクリックします。

### 国内の料金計算

 まとめて荷物を送る方、法人のお客さまはこちら

**手紙（定形・定形外）**  
 （第一種郵便物）
 

**はがき**  
 （第二種郵便物）

**ゆうパック**

**印刷物・CD**  
 （ゆうメール）

4

重さをクリックして郵便物の重さを選択します。例えば 90 g の郵便物を送りたいときは、100 g を選択します。

### 第一種郵便物

#### 手紙（定形・定形外）の料金計算

重さ・サイズ

通数

25g ▼ まで

※ 重さ50gを超えるものは定形郵便物として扱われます

☒ 定形郵便物  
☐ 定形外郵便物（規格）  
☐ 定形外郵便物（規格）

1 通 [半角]

例) 100

25g  
50g  
100g  
150g  
250g  
500g  
1kg  
2kg  
4kg

5

画面を下にスクロールして **→ 料金を計算する** をクリックします。

代金引換

代金引換金額

引換金額に含まれる消費税額等

→ 料金を計算する

クリック

6

料金の計算結果が表示されました。

料金計算結果

- ・ 定形外郵便物（規格内）（100gまで）
- ・ 通数：1
- ・ オプションサービス：なし

1通あたり140円

**140円**

+ 運賃・料金内訳を見る

郵便番号検索 お届け日数を調べる

次の作業のために （ホーム）で Yahoo! JAPAN のトップページに戻りましょう。



## 4. 料理のレシピを調べよう

料理のレシピは、料理情報のホームページ「クックパッド」が充実しています。  
クックパッドは主に他のユーザーが投稿したレシピを検索することができます。

### 「クックパッド」でレシピを検索しよう

1

Microsoft <sup>エッジ</sup> Edgeを起動し、検索ボックスに「クックパッド」と入力して  をクリックします。

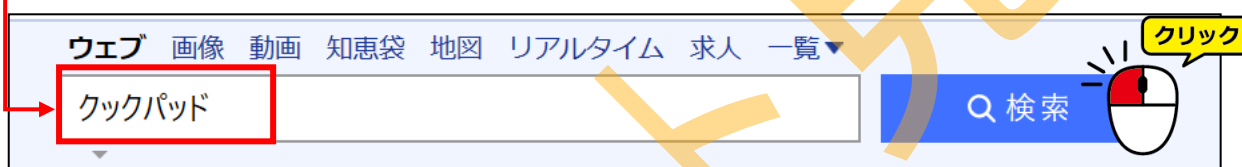

2

検索結果一覧より下記を参考に「クックパッド」のホームページをクリックします。

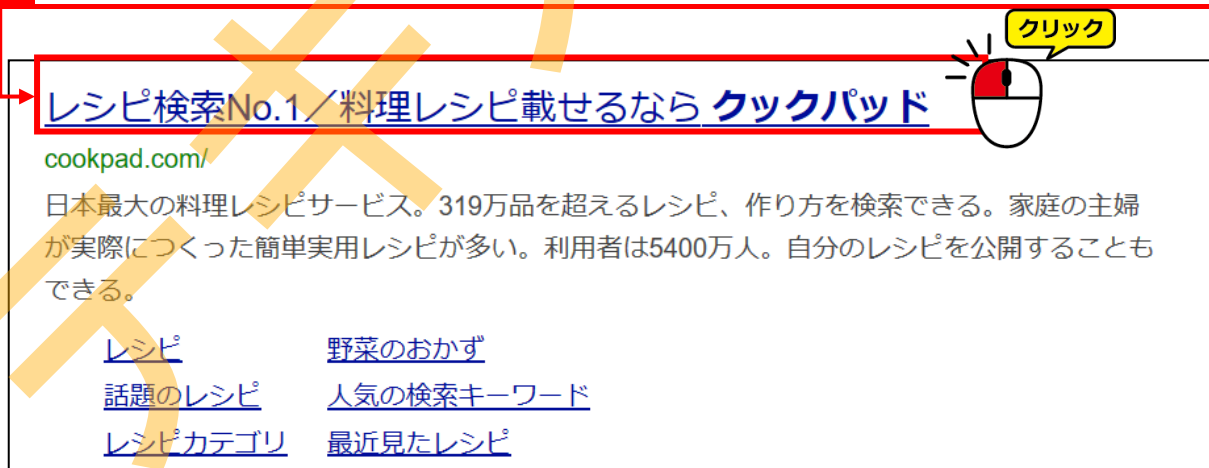

3

「クックパッド」のホームページが表示されました。  
スクロールして確認しましょう。



4

レシピの検索は、ホームページ上部のクックパッドの検索ボックスに料理名や食材名を入力して検索します。

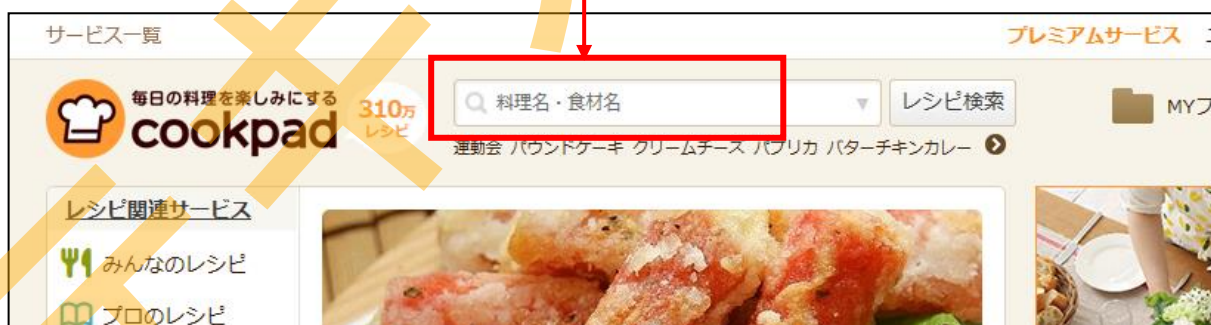

レシピ検索は、「なす」<sup>スペース</sup>「ピーマン」、「なす」<sup>スペース</sup>「パスタ」など、複数の食材名や料理名を組み合わせても可能です。

今回は「なす」というキーワードでレシピを検索してみます。

5

クックパッドの検索ボックスに「なす」と入力して **レシピ検索** をクリックします。

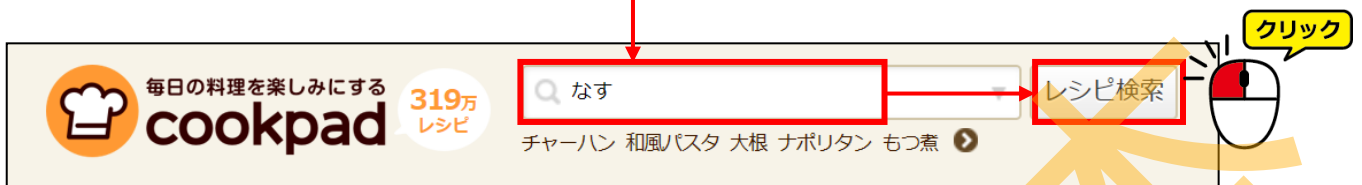

6

「なす」のキーワードに関するレシピが表示されました。スクロールして確認しましょう。



7

見たいレシピのレシピ名または写真をクリックします。  
※テキストと異なるレシピで構いません。

選択したレシピが表示されました。  
スクロールして確認しましょう。



毎日の料理を楽しむに  
**cookpad** 319万レシピ

検索: なす

レシピを検索

スクロール

チャーハン 和風パスタ 大根 ナポリタン もつ煮

### なすとトマトのグラタン

レシピを保存

グラタンがおいしい季節  
気に入ったレシピはいつでも探せるように保存しましょう。

**材料** (4人分)

ナス	3本
トマト	大1個
玉ねぎ(みじん切り)	1/4個
豚挽き肉	200g
とろけるチーズ	たっぷり
塩コショウ	少々
カットトマト缶	1/2缶
砂糖	小匙1
コンソメ	小匙1
カレー粉 (なくてもOK)	小匙1



違うレシピを見たい場合は、 (戻る) で  
ひとつ前のページに戻りましょう。





## レシピを印刷しよう

気に入ったレシピは印刷用のページから印刷する事ができます。

- 1 レシピのページを下にスクロールして、「印刷する」をクリックします。

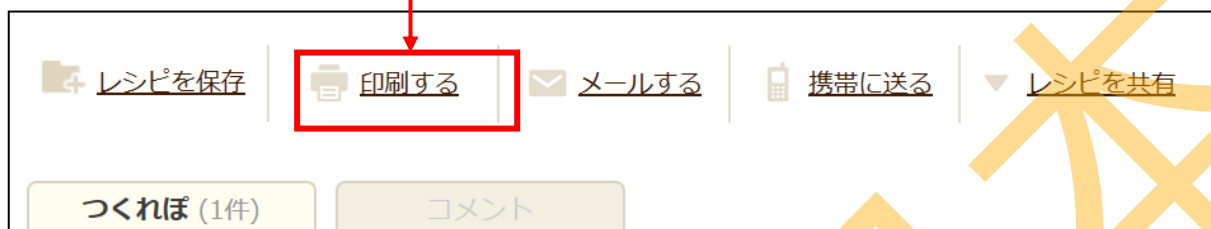

- 2 印刷用の画面が表示されました。  
「文字サイズ」をクリックすると文字の大きさを変更できます。  
文字を大きくしたいときは「大」をクリックしましょう。



- 3 をクリックすると、印刷プレビューが表示されます。

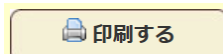

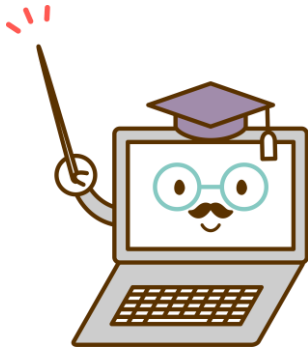

「印刷プレビュー」とは、実際に印刷したイメージを画面上で確認できる機能です。

4

左下の **印刷** をクリックすると、印刷が実行されます。  
※印刷をしない場合は印刷ボタン右側の「キャンセル」をクリックしましょう。

なすとトマトのグラタン by ハニーパプリカ【クックパッド】簡単おいしいみんなのレシピが319万品 - 印刷

プリンター  
HP Officejet Pro 8100

アプリで印刷設定を変更できるようにする  
オン

印刷の向き  
縦

印刷部数  
1

ページ  
全ページ  
ドキュメント全体

拡大/縮小  
縮小して全体を印刷する

余白  
11mm 24mm

**印刷** **キャンセル**

1 / 1

cookpad なすとトマトのグラタン  
by ハニーパプリカ

グラタンがおいしい季節になりました。

コツ、ポイント  
おいしい焼き色がつくまで焼いてください。

材料：(4人分)

ナス	3本
トマト	大1個
玉ねぎ(みじん切り)	1/4個
豚挽き肉	200g
とろけるチーズ	たっぷり
塩コショウ	少々
カットトマト缶	1/2缶
砂糖	小匙1
コンソメ	小匙1
カレー粉 (なくてもOK)	小匙1

1. 縦切りにして水につけておく。 トマトは縦切りにスライスしておく。
2. フライパンに油を敷きみじん切りにした玉ねぎを炒める。
3. ナスを加えさらに炒める。
4. 玉ねぎが透き通ってきたら豚挽き肉を加え色が変わったら塩こしょうする。
5. カットトマト缶を加えグツグツしてきたら砂糖、コンソメ(お好みでカレー粉)を加える。
6. 味見しながら調味料で調整!
7. グラタン皿にうつしたら上にトマトのスライスを敷ける。(見栄えよく! ナスが両端の上に来るようにするといいで)
8. 上にとろけるチーズをたっぷり敷いたらオーブントースターで焼く。

このレシピのまい立ち  
ホワイトソースのグラタンより簡単  
にできるグラタンを作ってみました

<https://cookpad.com/recipe/5584425>

Copyright© Cookpad Inc. All Rights Reserved.



5

次の作業のために画面右上の  (閉じる) でブラウザを閉じましょう。



※「すべてのタブを閉じますか？」というメッセージが出た場合は、「すべて閉じる」をクリックしましょう。(設定により出ない場合もあります。)

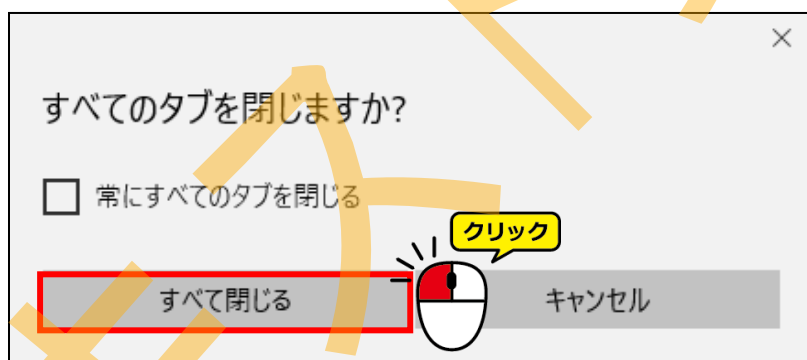

「タブ」についてはのちほど学習します。

## 5. 百科事典を調べよう

### みんなで作る辞書「ウィキペディア (Wikipedia)」

「ウィキペディア (Wikipedia)」は、無料で利用できるインターネットの百科事典です。

インターネットで検索した結果で「**〇〇〇—Wikipedia**」と見出しに表示されている場合は**ウィキペディア (Wikipedia)** 内のページです。

この百科事典の編集や新しい記事の作成は、ルールを守れば誰でも参加できます。

いろいろな人が自分の得意分野を活かして記事を作成しているので、他にはない面白い解説が見られますが、偏った意見やわかりにくい表現、誤った記載などが含まれる事もあります。

- 1 Microsoft <sup>エッジ</sup> Edgeを起動し、検索ボックスに「**ウィキペディア**」と入力して  をクリックします。

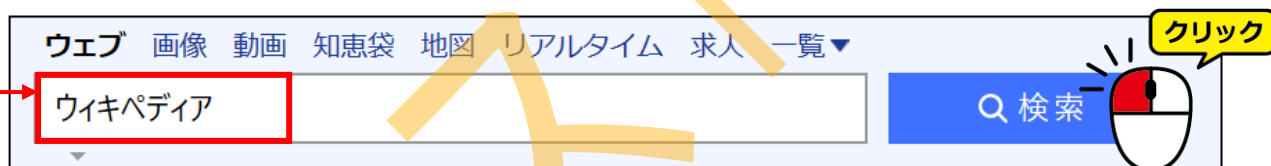

- 2 検索結果より「**ウィキペディア**」をクリックします。

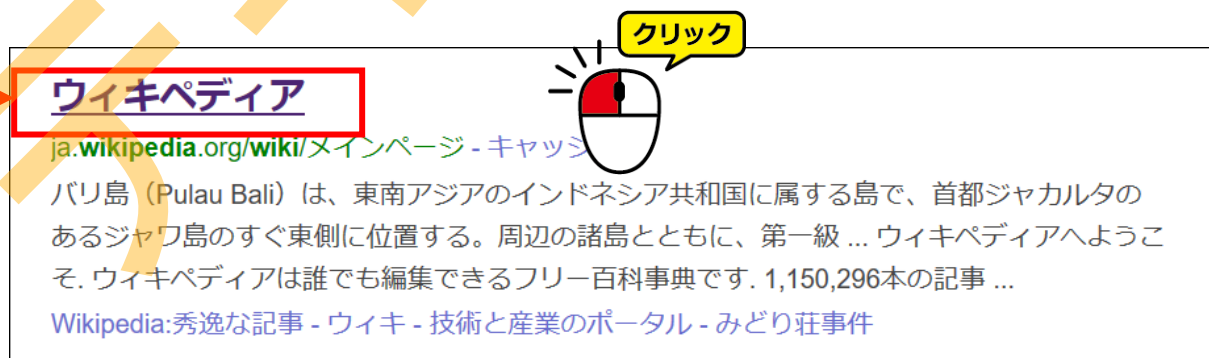

### 3 「ウィキペディア」のホームページが表示されました。



### 4 ウィキペディアでは、右上にウィキペディア内の検索ボックスがあり、ここに調べたいキーワードを入力します。



それでは今回は「阿蘇山」について調べてみましょう。

5

ウィキペディアの検索ボックスに「阿蘇山」と入力し、をクリックします。

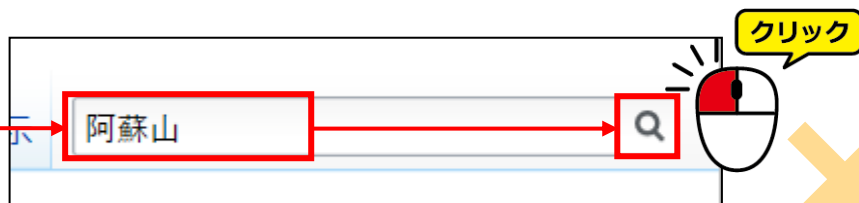

6

「阿蘇山」のページが表示されました。スクロールして確認しましょう。



次の作業のために  (ホーム) で Yahoo! JAPAN のトップページに戻りましょう。

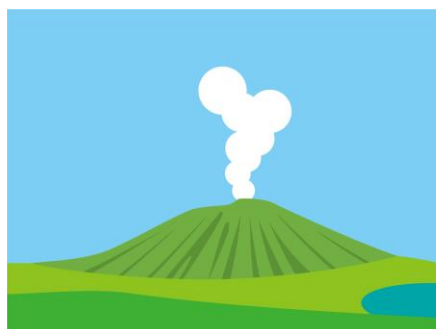

## 6. インターネットラジオを聴いてみよう

### インターネットラジオの「radiko.jp（ラジコ）」

「ラジコ」とは、パソコンやスマートフォンで無料でラジオが聴けるサービスです。

ラジコでは、今いるエリア内にある放送局の番組を聴くことができます。（エリア外の番組を聴くためには「エリアフリー」という有料サービスへの登録が必要です。）

それでは、ラジコでインターネットラジオを聴いてみましょう！

1

Microsoft <sup>エッジ</sup> Edgeを起動し、検索ボックスに「ラジコ」と入力して  
 をクリックします。

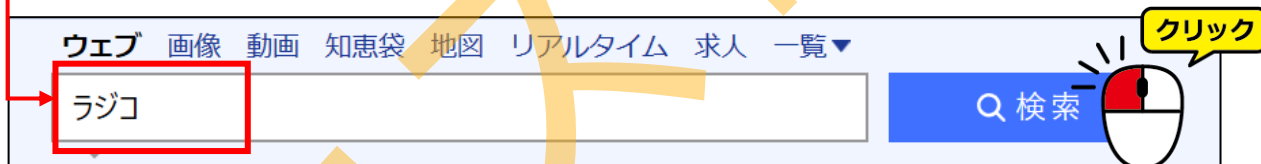

2

検索結果の一覧より下記を参考に「radiko.jp（ラジコ）」のホームページをクリックします。

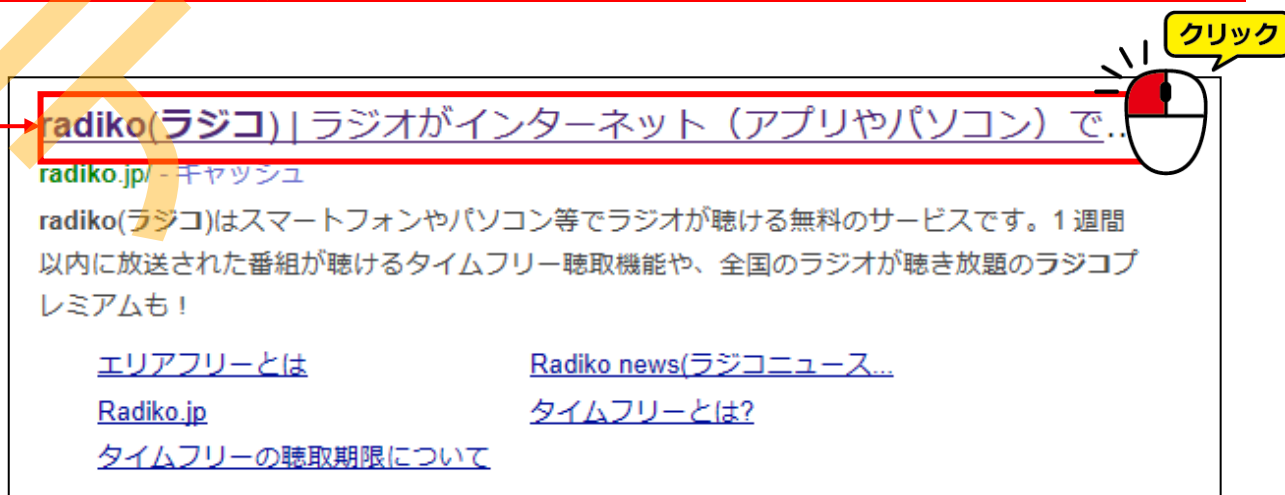

### 3 「radiko.jp (ラジコ)」のホームページが表示されました。



### 4 少し下にスクロールすると、「今、配信中の番組」が表示されます。

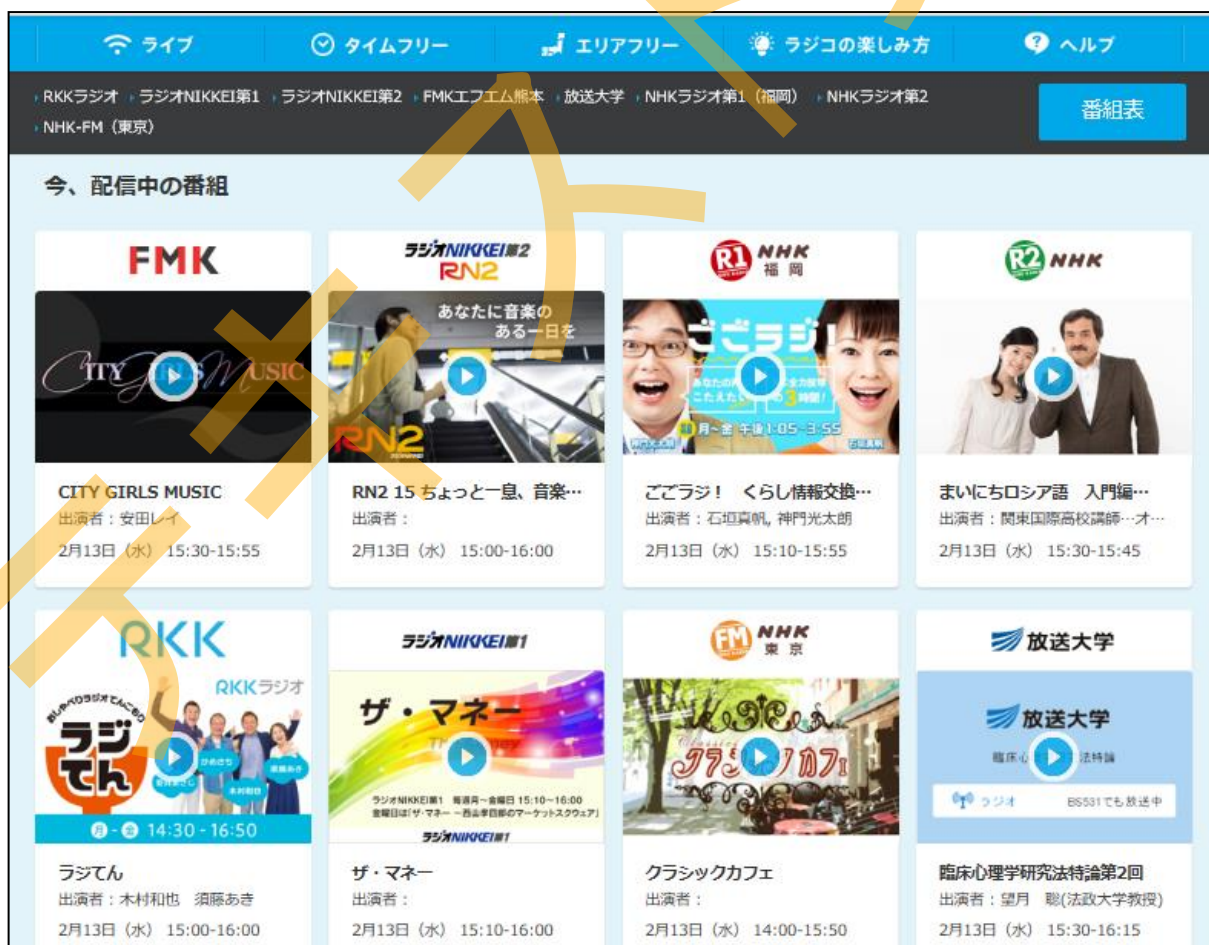



5

聴きたい番組をクリックします。  
※お好きな番組で構いません。



6

番組情報のページが表示されます。スクロールして確認しましょう。



7

ラジオを聴くには、「再生する」をクリックします。  
再生中は「停止する」ボタンに変わり、クリックすると停止します。



8

画面下の音量調整つまみは、左にドラッグすると音量が小さく、右にドラッグすると大きくなります。

※最初は表示されていませんが、ラジオを再生すると現れます。

音量を最大にしても聞こえにくい場合は、パソコン全体の音量が小さくなっていないか確認しましょう。(→P.69)



## 過去の番組を聴いてみよう

ラジコでは、「タイムフリー」という機能で、過去 1 週間の番組を聴く事ができます。聴きそびれてしまった番組や、時間帯が合わずに聴けなかった番組を後から聴く事ができます。

### ●「聴取制限」について

タイムフリーでは、1つの番組ごとに「聴取を開始してから24時間以内に合計3時間まで」という制限があります。(2019年11月時点)

### ●番組によっては聴く事ができない場合があります。

1 ラジコのホームページの上部の「タイムフリー」をクリックします。



キーワードや日付から目的のラジオ番組を探します。  
今回は「オールナイトニッポン」を探してみます。

2 「キーワード」に「オールナイトニッポン」と入力します。



3

日付の下の「すべて」をクリックします。「オールナイトニッポン」は日曜日はお休みなので、1週間前から前日までの日曜日以外の任意の日付を選択しましょう。

※未来の日付も表示されますが、実際に聴く事はできません。

複数の条件で過去1週間以内の番組が検索できます

キーワード 必須 オールナイトニッポン

日付

すべて

すべて  
2019年02月20日  
2019年02月21日  
2019年02月22日  
2019年02月23日  
2019年02月24日  
2019年02月25日  
2019年02月26日  
本日

地域・放送局 熊本

番組を探す

過去1週間以内の番組表から探す

地域変更

日付

4

日付の選択が完了したら、「番組を探す」をクリックします。

キーワード 必須 ラジオ深夜便

日付 2019年02月23日

地域・放送局 熊本

状態

番組を探す



5

条件に該当する番組が表示されますので、聴きたい番組をクリックします。※お好きな番組で構いません。



6

番組情報のページが表示されます。「再生する」をクリックすると、注意事項が表示されますので内容を確認して「OK」をクリックします。

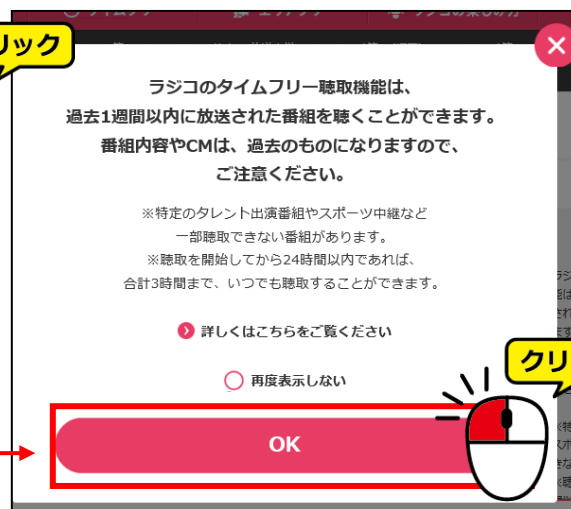



7

ラジオが再生されます。「停止する」をクリックすると停止します。

オールナイトニッポンサタデースペシャル 大倉くん和高橋くん



出演者：大倉忠義 高橋優  
2月23日（土） 23:30-25:00  
聴取可能期限：2019年02月28日 18:05まで

02:58

停止する

友達に教える 通知を予約



タイムフリーの番組検索で、下図のように表示された番組は、残念ながらタイムフリーでは聴く事ができません。

ラジオ深夜便 芳野潔



出演者：  
2月20日（水） 23:15-24:00

この番組は、タイムフリー聴取機能では聴取することができません。

友達に教える 通知を予約

次の作業のために  (ホーム) で Yahoo! JAPAN のトップページに戻りましょう。



## 7. 飲食店を探そう

グルメ情報サイト「ヒトサラ」では、全国の飲食店の情報を調べることができます。今回は、鹿児島県鹿児島市付近の飲食店を探してみましょう。

### エリアから飲食店を探そう

1

Microsoft <sup>エッジ</sup> Edgeを起動し、検索ボックスに「ヒトサラ」と入力して

検索

をクリックします。

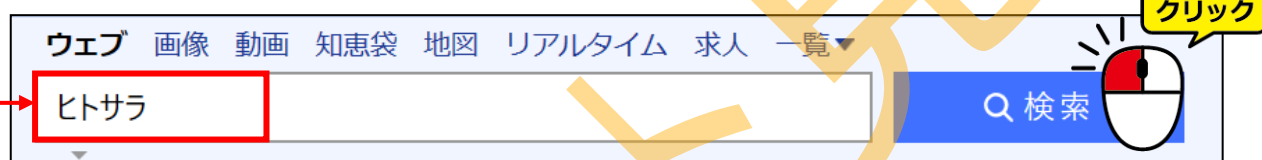

2

検索結果一覧より下記を参考に「ヒトサラ」のホームページをクリックします。

A screenshot of the Hitosara website homepage. The main heading is 'ヒトサラ - 料理人の顔が見えるグルメメディア'. Below it is the URL 'hitosara.com/' and the text '- キャッシュ'. A red box highlights the heading and URL. A yellow speech bubble with the text 'クリック' points to the heading. Below the heading is a paragraph of text: '料理人の顔が見えるグルメメディアサイト【ヒトサラ】。国内最大級となる料理人14260人の情報を掲載。星付きの名店から気軽に通える人気店、デート、接待、女子会、ランチなど目的ごとに使えるお店やプロのシェフがおススメするお店、近くのお店情報も検索 ...'. Below the paragraph are two columns of links. The left column contains '最近見たお店', '熊本', and '熊本県のおすすめグルメ人気 ...'. The right column contains 'メールアドレスでログイン', 'ヒトサラSpecial', and '加盟店募集'.

3

「ヒトサラ」のホームページが表示されました。  
スクロールして確認しましょう。

※この画面で特定の県のエリア名が表示される場合は、いったん左上のヒトサラのロゴ

 をクリックしてヒトサラのトップページに戻りましょう。



4

「ヒトサラ」では、上部に「ヒトサラ」内の検索ボックスがあり、ここに調べたいキーワードを入力します。お店の名前が分かっている場合などに使用します。  
(今回は使用しません)



5

それでは実際に調べてみましょう。  
今回は「鹿児島」をクリックします。

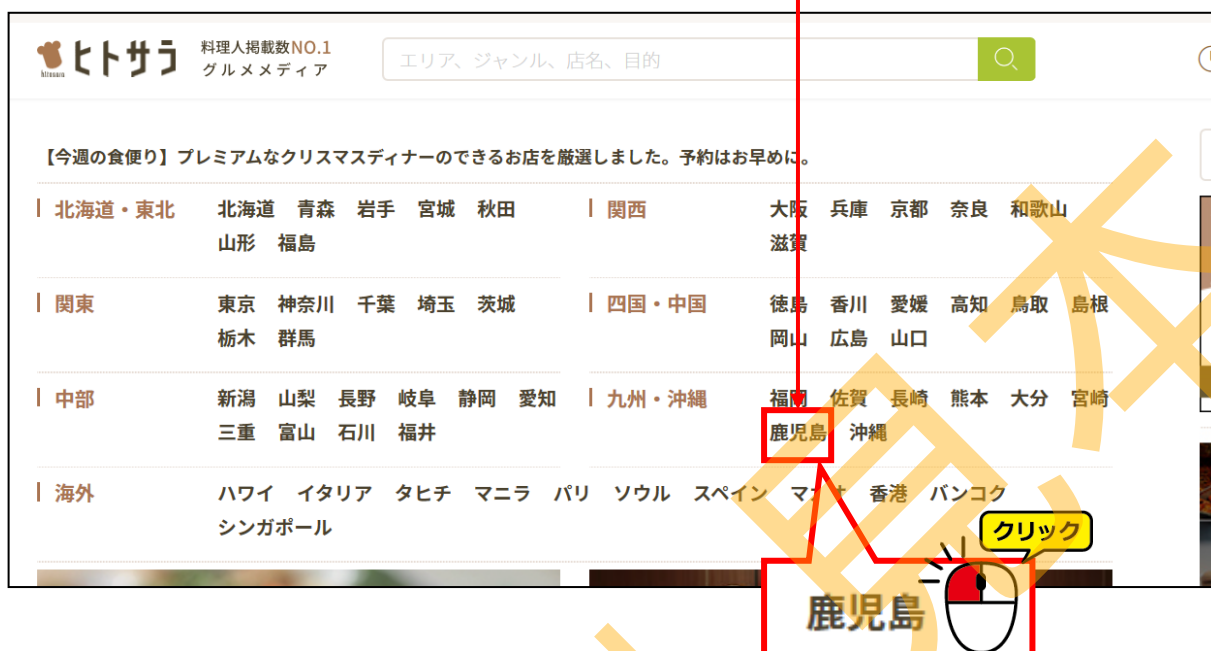

6

「鹿児島県」のページが表示されました。



7

「鹿児島」エリアをクリックします。

8

鹿児島のお店が表示されました。  
スクロールして確認しましょう。



9

お店ごとに大まかな情報が確認できます。



※予約カレンダーは、表示がないお店もあります。



10

お店の写真をクリックすると、お店ごとの詳しい紹介ページに移動します。(※クリックするお店はどこでも構いません。)



11

お店の紹介ページに移動しました。  
スクロールして確認しましょう。



写真上部のタブをクリックすると、お店のさまざまな情報を見ることができます。今回は「メニュー」を見てみましょう。

## 12 「メニュー」をクリックします。

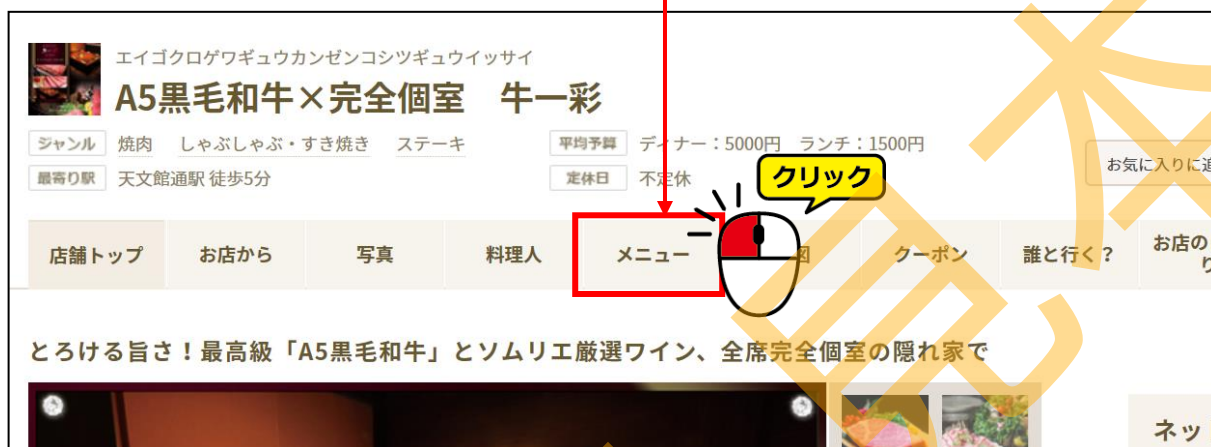

## 13 メニューの紹介ページに移動しました。スクロールして確認しましょう。





次にお店の「地図」を確認してみましょう。

**14** 写真上部のタブより「地図」をクリックします。



**15** 地図のページが表示されました。



**16** 地図を印刷する場合は **印刷する** をクリックします。

印刷用のページが表示されました。

- 17 ※お店にクーポンがある場合は、このページで地図と一緒に表示されます。  
再度、地図右上の  をクリックします。



印刷プレビューが表示されます。

- 18 左下の  をクリックすると印刷が実行されます。  
※印刷をしない場合は印刷ボタン右側の「キャンセル」をクリックしましょう。

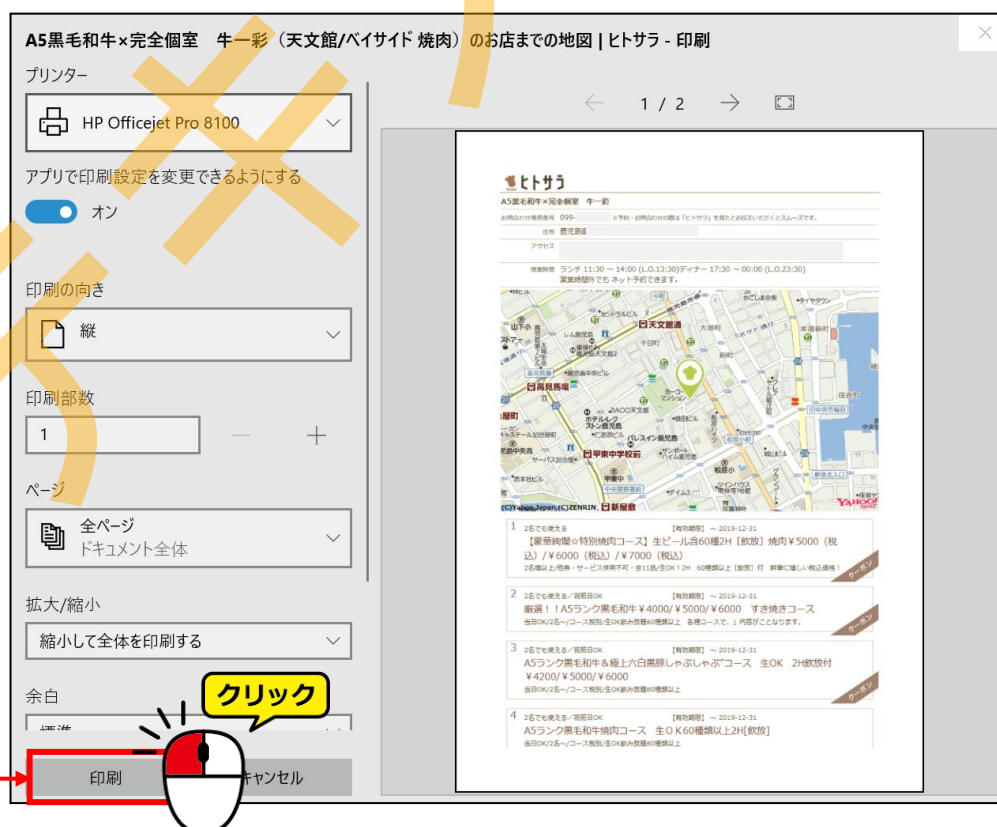

次の作業の為に画面右上の  (閉じる) でブラウザを閉じましょう。

「すべてのタブを閉じますか?」というメッセージが出た場合は、「すべて閉じる」をクリックしましょう。

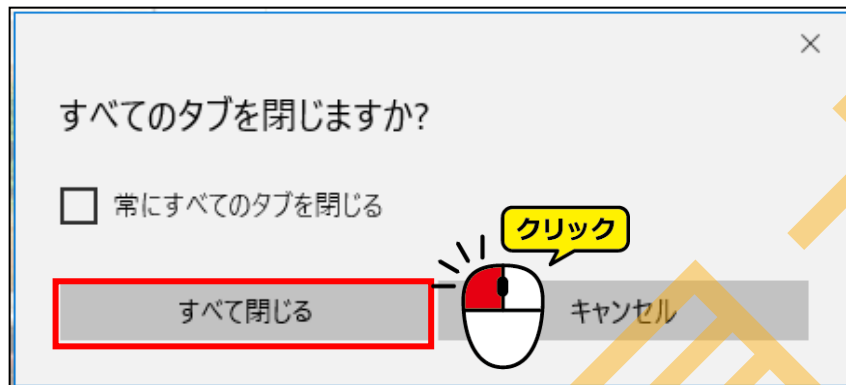

「タブ」についてはのちほど学習します。

MEMO

## ジャンルや予算からお店を絞り込もう

お店が多くて迷う時は、ジャンルや予算で絞り込むことができます。  
今回は福岡県天神エリアで絞り込みをしましょう。

1

Microsoft <sup>エッジ</sup> Edgeを起動し、検索ボックスに「ヒトサラ」と入力して検索し、「ヒトサラ」のホームページを開きましょう。



2

前回「鹿児島」エリアを検索したため、画面が「鹿児島」の表示になっています。

いったん「ヒトサラ」のトップページに戻るために、画面左上の



※前回のページを次に開いた時も記憶するかどうかはホームページによって異なります。



3

「ヒトサラ」のトップページに戻ったら、「福岡」をクリックします。

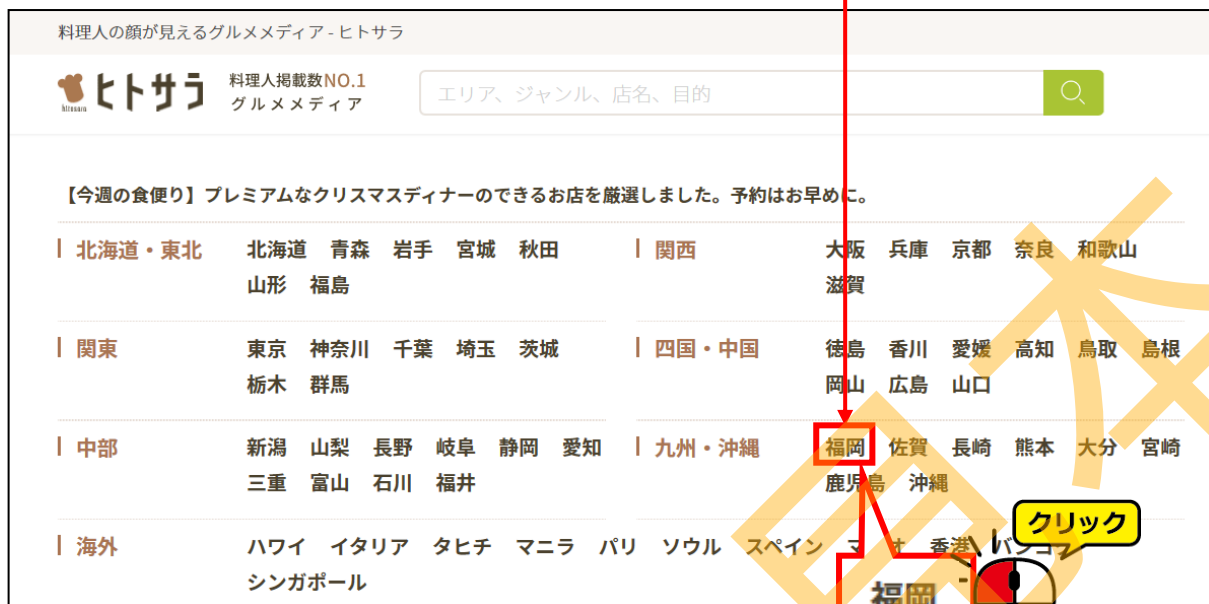

4

福岡県のページが表示されますので、「天神」をクリックします。





5

天神のお店一覧が表示されました。  
スクロールして確認しましょう。



6

「和食」のお店を絞り込みます。  
「ジャンル」をクリック後、「すべて」をクリックし、さらに「和食」をクリックすると、和食のお店に絞り込むことができます。





## 7 「和食」のお店に絞り込まれました。スクロールして確認しましょう。



## 8

さらに「予算」から絞り込んでみましょう。  
「予算」をクリック後、「5,000 円～」と、「～7,000 円」をクリックして最後に **検索** をクリックします。  
※ **検索** は上下どちらのボタンでも構いません。



天神エリアの「和食」で予算「5,000 円～7,000 円以下」のお店に絞り込まれました。スクロールして確認しましょう。

天神・渡辺通りの和食がおすすめのお店

ヒトサラ

エリア、ジャンル、店名、目的

ヒトサラ > 福岡県 > 福岡県 和食 > 天神・渡辺通り 和食

### 天神・渡辺通りのグルメ・レストラン情報 | 和食

天神・渡辺通りの和食グルメ情報が29件見つかりました。天神・渡辺通りのグルメ情報から気になる和食のお店を選んでください。  
【ヒトサラ】は、天神・渡辺通りの和食グルメ情報をエリア、最寄駅、ご予算、ジャンル、シーンなどの条件からおすすめのグルメなお店を探すことができます。

エリア/駅 ▾ ジャンル ▾ 予算 ▾ ごだわり条件 ▾ 検索

🔍 天神・渡辺通り, 和食, 5,000円～7,000円

すべて 今週金・土 来週金・土 日付指定

シェフのオススメのお店 地図表示

スクロール

🔍 天神・渡辺通り, 和食, 5,000円～7,000円



## クーポンのあるお店を探そう

お店によっては、**クーポン**が用意されています。

1

「ジャンルや予算からお店を絞り込もう（P.112～）」の手順 **5** の画面で、「**こだわり条件**」をクリックします。

天神・渡辺通りのお店一覧

天神・渡辺通りのグルメ情報が1541件見つかりました。天神・渡辺通りのグルメ情報から気になるお店を選んでください。

【ヒトサラ】は、天神・渡辺通りのグルメ情報をエリア、最寄駅、ご予算、ジャンル、シーンなどの条件からおすすめのグルメなお店を探すことができます。

エリア/駅 ▼ ジャンル ▼ 予算 ▼ **こだわり条件 ▼** **検索**

Q 天神・渡辺通り

すべて 1,541件

今週金・土 来週金・土 日付指定

シェフのオススメのお店 地図表示

2人のシェフがオススメしています

即時予約 ○ ヒトサラ POINT

2

「**クーポンサービスあり**」に**チェック**を入れ **検索** をクリックします。

天神・渡辺通りのお店一覧

天神・渡辺通りのグルメ情報が1541件見つかりました。天神・渡辺通りのグルメ情報から気になるお店を選んでください。

【ヒトサラ】は、天神・渡辺通りのグルメ情報をエリア、最寄駅、ご予算、ジャンル、シーンなどの条件からおすすめのグルメなお店を探すことができます。

エリア/駅 ▼ ジャンル ▼ 予算 ▼ **こだわり条件 ▲** **検索**

閉じる ×

特典	料理	お店のサービス
<input checked="" type="checkbox"/> クーポンサービスあり	<input type="checkbox"/> 英語メニューあり	<input type="checkbox"/> 貸切可
<input type="checkbox"/> 個室あり	<input type="checkbox"/> 中国語メニューあり	<input type="checkbox"/> 分煙
<input type="checkbox"/> 座敷あり	<input type="checkbox"/> 韓国語メニューあり	<input type="checkbox"/> 全面禁煙
<input type="checkbox"/> 掘りごたつあり	<input type="checkbox"/> 繁体字メニューあり	<input type="checkbox"/> 喫煙可
<input type="checkbox"/> テラス席あり	<input type="checkbox"/> 食べ放題・バイキングあり	<input type="checkbox"/> ソムリエがいる
<input type="checkbox"/> 10名席あり	<input type="checkbox"/> ランチメニューあり	<input type="checkbox"/> ライブ・ショーあり
<input type="checkbox"/> 20名席あり	<input type="checkbox"/> テイクアウト可	<input type="checkbox"/> お子様連れ可
	<input type="checkbox"/> お子様・キッズメニューあり	<input type="checkbox"/> 出前・ケータリングあり

3

クーポンのあるお店が表示されます。  
スクロールして確認しましょう。



4

お店の紹介ページより、「クーポン」をクリック後、  
印刷する をクリックすると、印刷ページが表示されます。  
※クーポンの印刷ページは「地図」とセットになっており、「地図」と「クーポン」はどちらから印刷ページを開いても最終的には同じものが表示されます。



次の作業の為に画面右上の  (閉じる) でブラウザを閉じましょう。

「すべてのタブを閉じますか?」というメッセージが出た場合は、「すべて閉じる」をクリックしましょう。



## 8. 乗換案内を調べよう

「ジョルダン」では、全国の電車、飛行機、バス、フェリーの時刻表・運賃・乗換案内・線路図・定期代などが調べられます。

### 乗換案内「ジョルダン」を使おう

1

Microsoft <sup>エッジ</sup> Edgeを起動し、検索ボックスに「ジョルダン」と入力して検索をクリックします。

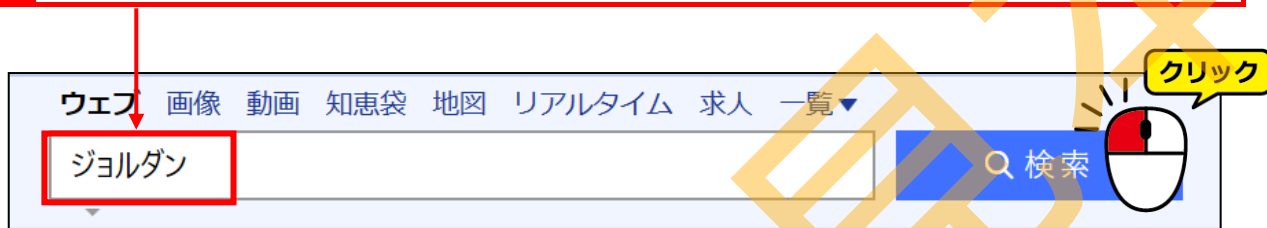

2

検索結果一覧より下記を参考に「ジョルダン」のホームページをクリックします。

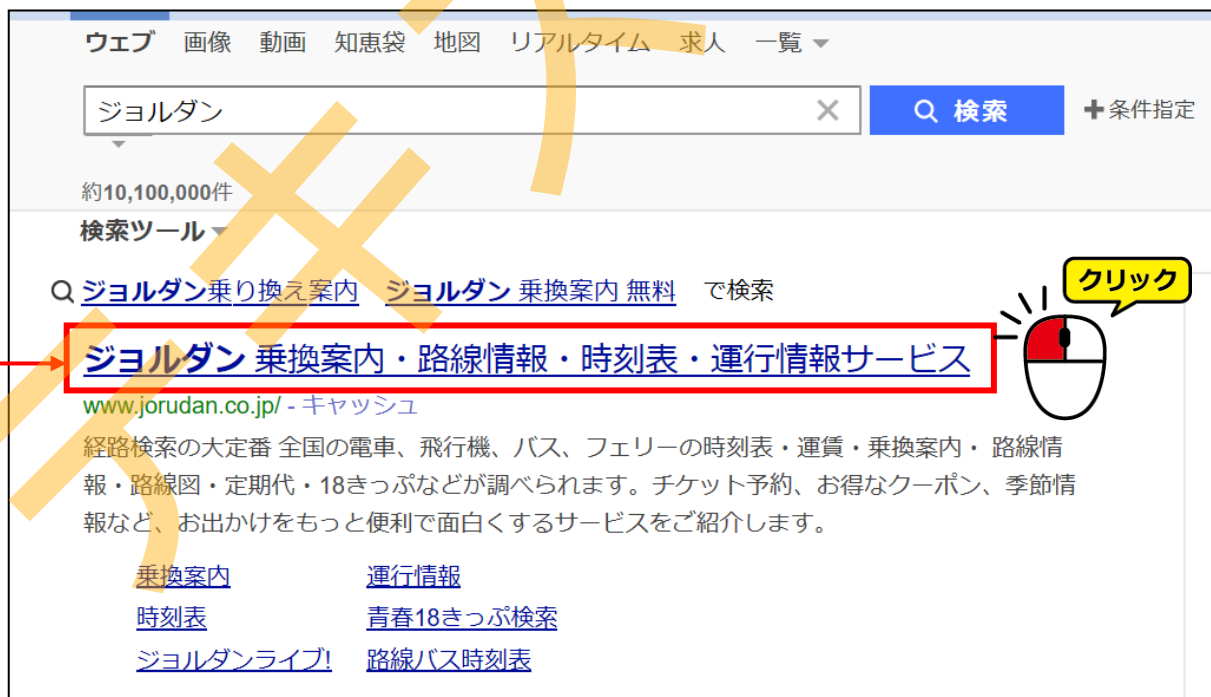

### 3 「ジョルダン」のホームページが表示されました。

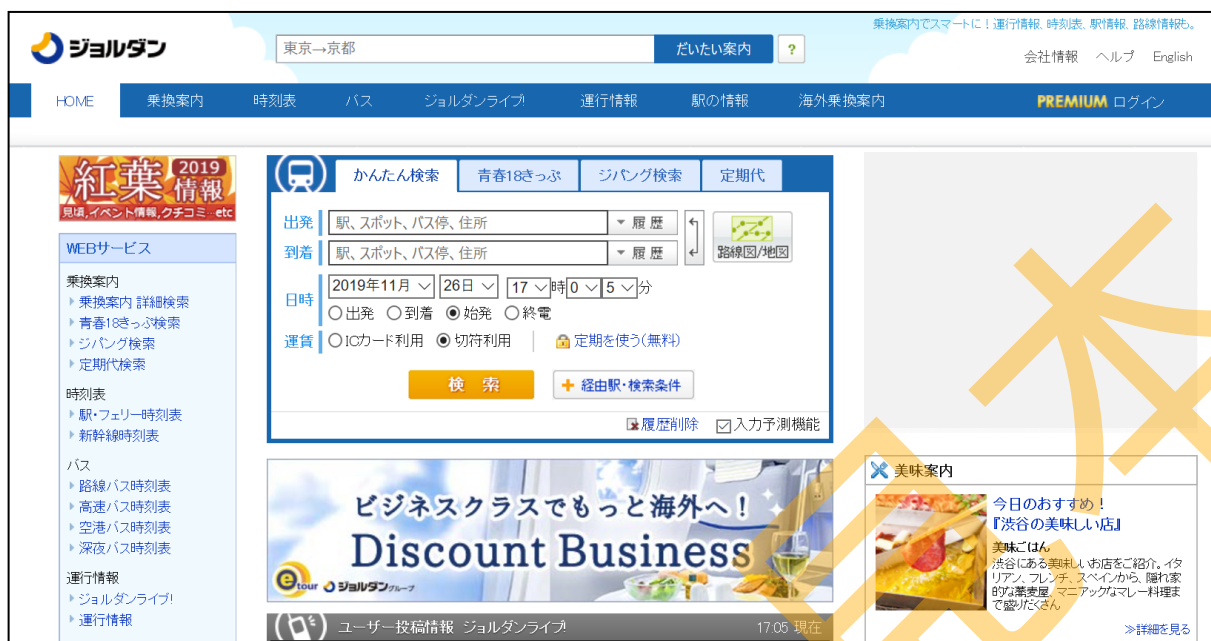

今回は、熊本県の「熊本」駅から兵庫県の「姫路」駅までの経路を調べてみましょう。画面中央の青い枠内に、検索条件を入力していきます。

### 4

「出発」に「熊本」と入力します。入力すると「熊本」を含む駅名などの候補が表示されますので、該当のもの（今回は一番上の「熊本」）をクリックします。

同様に、「到着」には「姫路」と入力し、候補の駅名等が表示されたら一番上の「姫路」をクリックします。

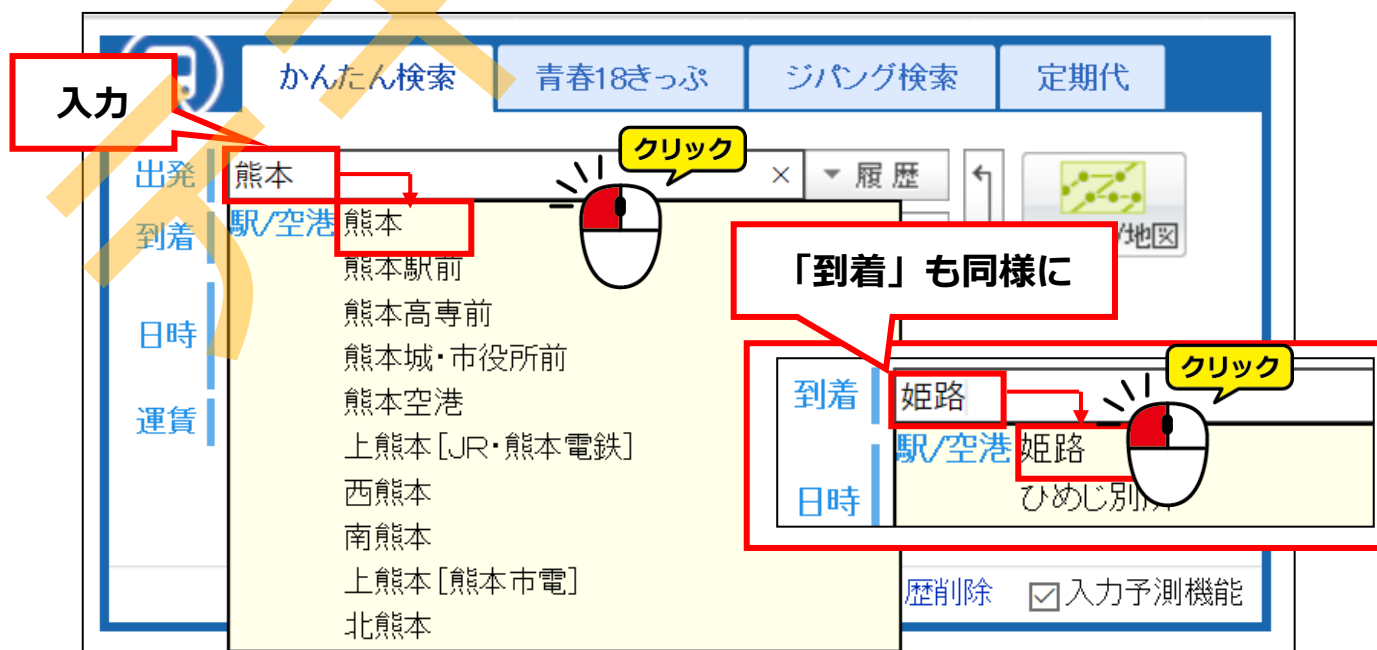



**5** 日時を指定します。未来の日付の8：00を選択しましょう。

The screenshot shows the JR Kyushu search interface. At the top, there are tabs for 'かんたん検索' (Simple Search), '青春18きっぷ' (Youth 18 Ticket), 'ジパング検索' (Jipangu Search), and '定期代' (Regular Fare). Below these, the '出発' (Departure) field is set to '熊本' (Kumamoto) and the '到着' (Arrival) field is set to '姫路' (Himeji). The '日時' (Date and Time) section is highlighted with a red box and contains the date '2020年1月 16日' and the time '8 時 0 分'. Below the date and time, there are radio buttons for '出発' (selected), '到着', '始発', and '終電'. The '運賃' (Fare) section has radio buttons for 'ICカード利用' and '切符利用' (selected). To the right of the fare section, there is a link for '定期を使う(無料)'. Below the fare section, there is a large orange '検索' (Search) button with a mouse cursor clicking it, and a link for '経由駅・検索条件'. At the bottom right, there are checkboxes for '履歴削除' and '入力予測機能'.

**5** で指定した時間に「出発」したいのか「到着」したいのかを選択します。

**6** 「始発」か「終電」を選択した場合は、**5** の時間に関係なく始発と終電を検索します。  
今回は「出発」を選択しましょう。

**7** 「ICカード利用」か「切符利用」を選択します。  
今回は「切符利用」を選択しましょう。

**8** 最後に **検索** をクリックします。

9

熊本駅から姫路駅までの経路が表示されました。  
スクロールして確認しましょう。

熊本 → 姫路

2020/01/16(木) 08:00 出発 [全印刷について](#) [条件変更](#)

<60分前> <30分前> <10分前> <5分前> 時間変更 5分後> 10分後> 30分後> 60分後>

到着順	出発時刻が遅い順	所要時間順	乗換回数順	安い順	
経路1	08:03発 → 10:55着	2時間52分	乗換 0回	18,020円	新
経路2	08:01発 → 12:55着	4時間54分	乗換 2回	15,490円	JR 新
経路3	(08:14)発 → 13:54着	5時間40分	乗換 3回	32,190円	歩 バス 飛 新
経路4	(08:14)発 → 15:40着	7時間26分	乗換 3回	36,280円	歩 バス 飛 新
経路5	(08:14)発 → (16:03)着	7時間49分	乗換 2回	30,060円	歩 バス 飛
経路6	(08:14)発 → 19:37着	11時間23分	乗換 3回	25,700円	歩 バス 飛 特 新
経路7	(08:14)発 → (21:13)着	12時間59分	乗換 2回	23,490円	歩 バス 飛
経路8	01/16 (20:39)発 → 01/17 07:30着	10時間51分	乗換 1回	12,690円	JR 歩 高

経路1 早 乗 定期代 < 一本前 > 一本後 >

08:03発 → 10:55着 総額 18,020円  
所要時間 2時間52分 乗車時間 2時間52分 乗換 0回 距離 649.0km

印刷 テキスト

熊本

- 時刻表
- グルメ
- 出口地図
- ホテル
- 構内図
- 駅情報
- レンタカー [たびらい](#)

スクロール

※上記の検索結果は 2019 年 11 月現在のものです。

10

「到着順」「出発時刻が遅い順」などのタブをクリックすると、それぞれの順序に並び替えできます。  
※今回はこのままにしておきます。

熊本 → 姫路

2020/01/16(木) 08:00 出発 [全印刷について](#) [条件変更](#)

<60分前> <30分前> <10分前> <5分前> 時間変更 5分後> 10分後> 30分後> 60分後>

到着順	出発時刻が遅い順	所要時間順	乗換回数順	安い順	
経路1	08:03発 → 10:55着	2時間52分	乗換 0回	18,020円	新
経路2	08:01発 → 12:55着	4時間54分	乗換 2回	15,490円	JR 新
経路3	(08:14)発 → 13:54着	5時間40分	乗換 3回	32,190円	歩 バス 飛 新
経路4	(08:14)発 → 15:40着	7時間26分	乗換 3回	36,280円	歩 バス 飛 新
経路5	(08:14)発 → (16:03)着	7時間49分	乗換 2回	30,060円	歩 バス 飛
経路6	(08:14)発 → 19:37着	11時間23分	乗換 3回	25,700円	歩 バス 飛 特 新
経路7	(08:14)発 → (21:13)着	12時間59分	乗換 2回	23,490円	歩 バス 飛
経路8	01/16 (20:39)発 → 01/17 07:30着	10時間51分	乗換 1回	12,690円	JR 歩 高

クリック

※上記の検索結果は 2019 年 11 月現在のものです。

11

所要時間が比較的短く、金額も安い「経路2」を確認してみましょう。  
「経路2」をクリックすると、経路2の詳細部分に表示が変わります。

## 12 経路 2 が表示されました。

経路 2		定期代	< 一本前	一本後 >
08:01 発 → 12:55 着		総額 15,490円		
所要時間 4時間54分		乗車時間 4時間18分	乗換 2回	距離 649.0km
		印刷 テキスト		
経路	乗車位置	運賃	指定席/料金	距離
○ 熊本	4番線発			
08:01-09:30 89分	JR 鹿児島本線(鳥栖行)	10,200円		118.4km
乗換1分 待ち4分	○ 荒木(福岡)			
09:35-10:16 41分	JR 鹿児島本線区間快速(門司港行)	前・後	↓	↓
乗換7分 待ち24分	○ 博多	1番線着 12番線発		
10:47-12:55 128分	新 さくら546号(N700系)(新大阪行)	↓	指定席 5,290円	530.6km
○ 姫路			①運賃・料金のご注意	
		構内図 路線図 地図 ホテル クーポン グルメ		
		条件変更		

※上記の検索結果は 2019 年 11 月現在のものです。

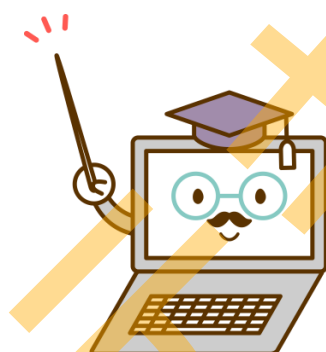

画面を上スクロールすると、**10** の経路一覧に戻ります。

その他の経路も見てみましょう。

## 経路を印刷しよう

1

「経路2」を表示し、「印刷」をクリックします。

印刷 クリック

印刷

経路2

08:01発 → 12:55着 総額 15,490円  
所要時間 4時間54分 乗車時間 4時間18分 乗換 2回 距離 649.0km

印刷

経路	乗車位置	運賃	指定席/料金	距離
○ 熊本	4番線発			
08:01-09:30 89分	JR 鹿児島本線(鳥栖行)	10,200円		118.4km
乗換1分 待ち4分	○ 荒木(福岡)			
09:35-10:16 41分	JR 鹿児島本線区間快速(門司港行)			
乗換7分 待ち24分	○ 博多			
10:47-12:55 128分	新 さくら546号(N700系)(新大阪行)		指定席 5,290円	530.6km
○ 姫路				

条件変更

※上記の検索結果は2019年11月現在のものです。

2

印刷用のページが表示されました。  
右上の「印刷」をクリックします。

印刷 クリック

印刷

ジョルダン

熊本 → 姫路

2020/01/06(木) 08:00 出発

08:01発 → 12:55着 総額 15,490円  
所要時間 4時間54分 乗車時間 4時間18分 乗換 2回 距離 649.0km

経路	乗車位置	運賃	指定席/料金	距離
○ 熊本	4番線発			
08:01-09:30 89分	JR 鹿児島本線(鳥栖行)	10,200円		118.4km
乗換1分 待ち4分	○ 荒木(福岡)			
09:35-10:16 41分	JR 鹿児島本線区間快速(門司港行)			
乗換7分 待ち24分	○ 博多			
10:47-12:55 128分	新 さくら546号(N700系)(新大阪行)		指定席 5,290円	530.6km
○ 姫路				

3

印刷プレビューが表示されます。

左下の  をクリックすると印刷が実行されます。

※印刷をしない場合は印刷ボタン右側の「キャンセル」をクリックしましょう。

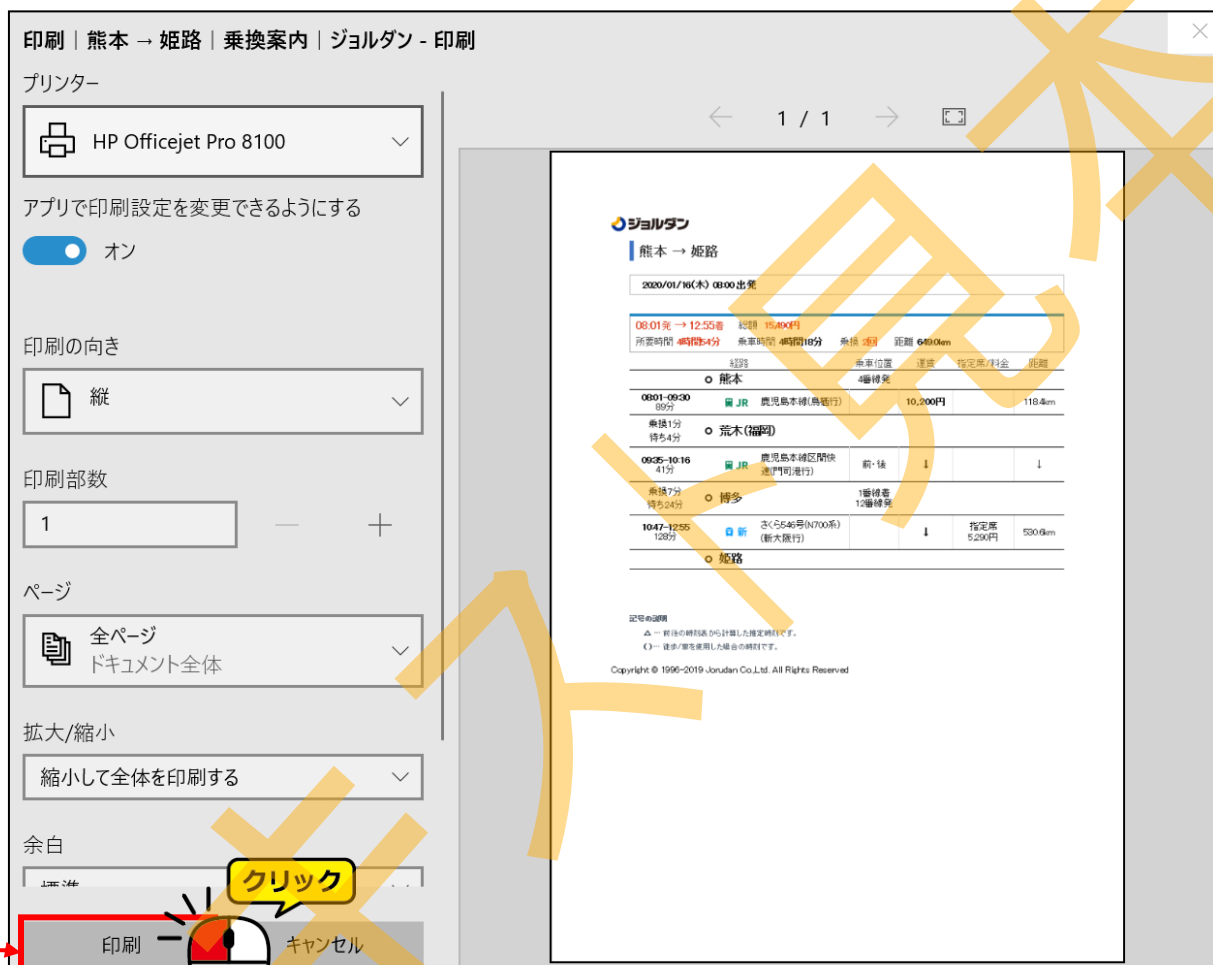

次の作業のために、右上の  (閉じる) をクリックしてブラウザを閉じましょう。



## 9. 「タブ」を使いこなそう

### 新しい「タブ」を開く

1つのウィンドウ内に複数のホームページを同時に開くには「タブ」を追加します。

Microsoft Edge<sup>エッジ</sup>起動直後のタブは1つですが、タブを追加してタブごとに異なるホームページを表示することができます。

タブをクリックするごとにホームページを切り替えることができるので、別々のホームページを見比べたい時などに便利です。

- 1 Microsoft Edge<sup>エッジ</sup>を起動して、「タブ」の位置を確認しましょう。





2

「Yahoo! JAPAN」のタブの右の **+** (新しいタブ) をクリックします。



3

「新しいタブ」が追加されました。

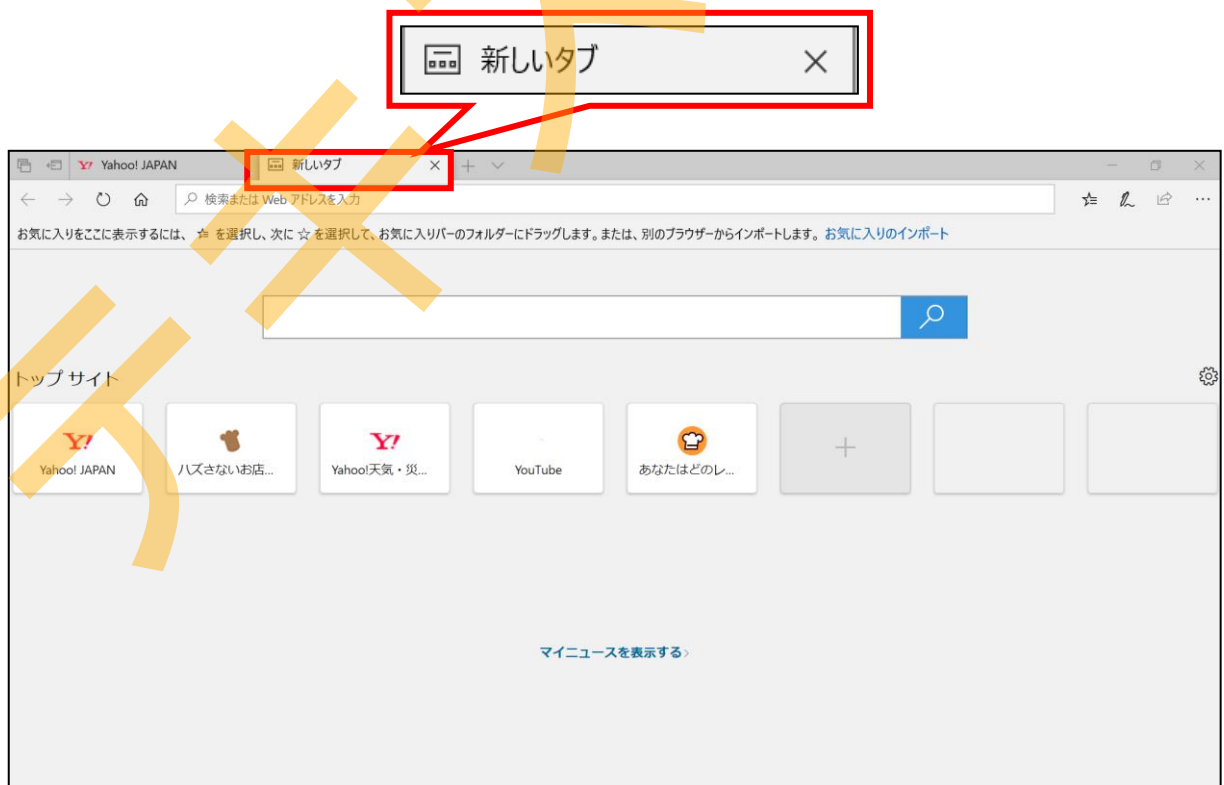

4

Yahoo! JAPAN のトップページを表示するために  (ホーム) をクリックします。

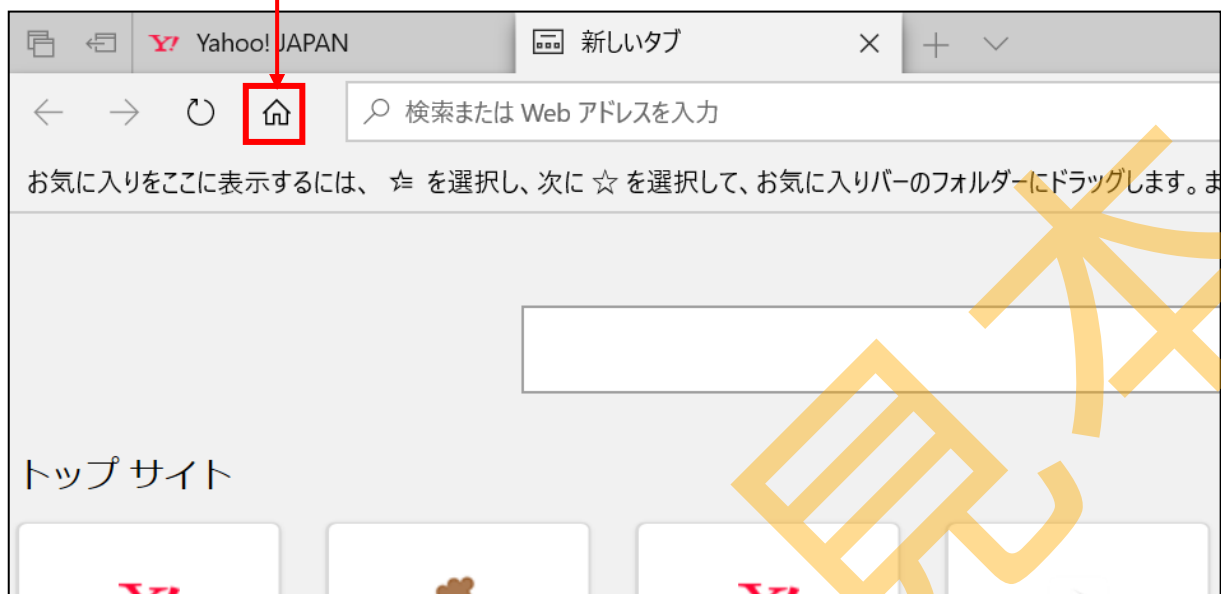

5

2つ目のタブにも、Yahoo! JAPAN のホームページが表示されました。

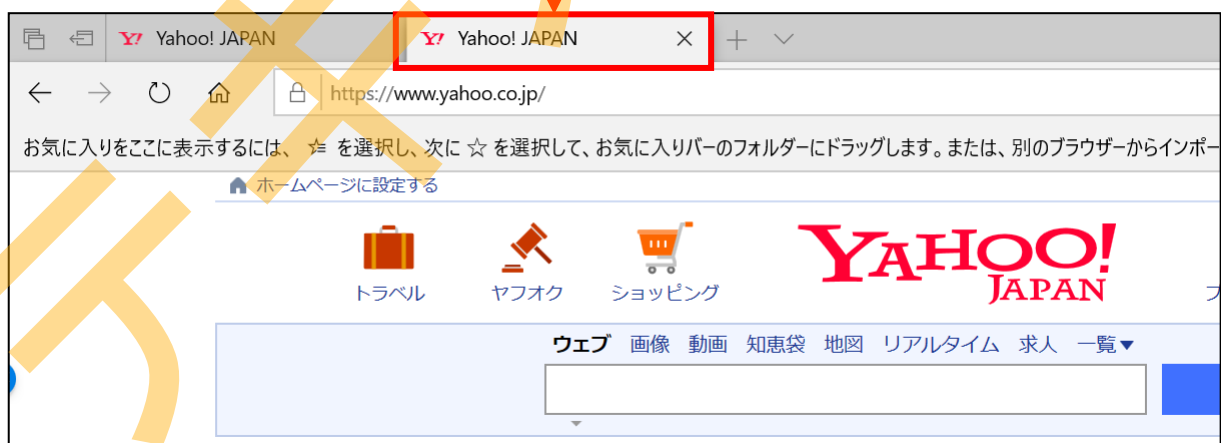

6

2つ目のタブの Yahoo! JAPAN の検索ボックスに「熊本城」と入力し、検索結果一覧から「【公式】熊本城－熊本市観光ガイド」をクリックして、熊本城のホームページを開きましょう。



7

左のタブをクリックして、Yahoo! JAPAN のトップページに切り替えましょう。



8 左のタブの Yahoo! JAPAN のトップページに切り替わりました。



9 右のタブをクリックして、熊本城のホームページに切り替えましょう。



10 熊本城のホームページに切り替わりました。

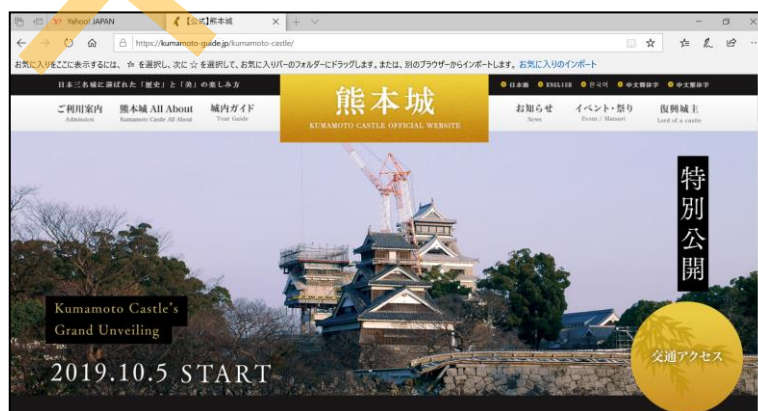

次の作業のために、右上の （閉じる）をクリックしてブラウザを閉じましょう。

☆☆ここまでくれば練習問題5で理解度を試してください。☆☆

## 第6章

# 「お気に入り」を使いこなそう

この章では「お気に入り」の活用方法を学びます。



### 講師の方へお願い

「お気に入りバー」が表示の設定になっているか確認をお願いします。  
※お気に入りバーの設定方法は 17 ページ参照

# 1. お気に入りの活用

## お気に入りに登録しよう

「お気に入り」とは、よく見るホームページを登録して、見たい時に一覧から登録した名前をクリックするだけで、すぐに目的のホームページを表示させる事ができる便利な機能です。（「ブックマーク」と表現される事もあります。）



気に入ったホームページを見つけたら「お気に入り」に登録していつでも見ることができるようにならしましょう！

今回は Google マップを「お気に入り」に登録してみましょう。

1

Microsoft <sup>エッジ</sup> Edgeを起動し、検索ボックスに「Google マップ」または「グーグルマップ」と入力して  をクリックします。

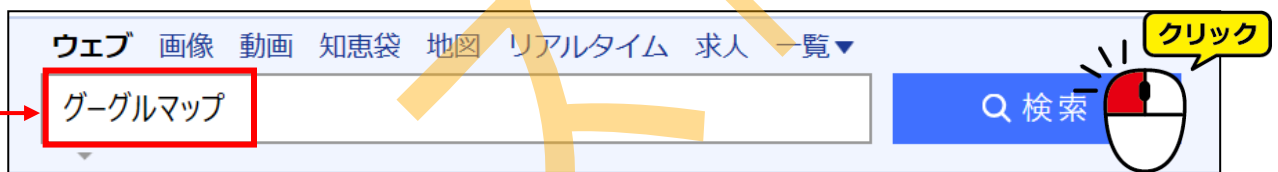

2

検索結果より「Google マップ」をクリックします。

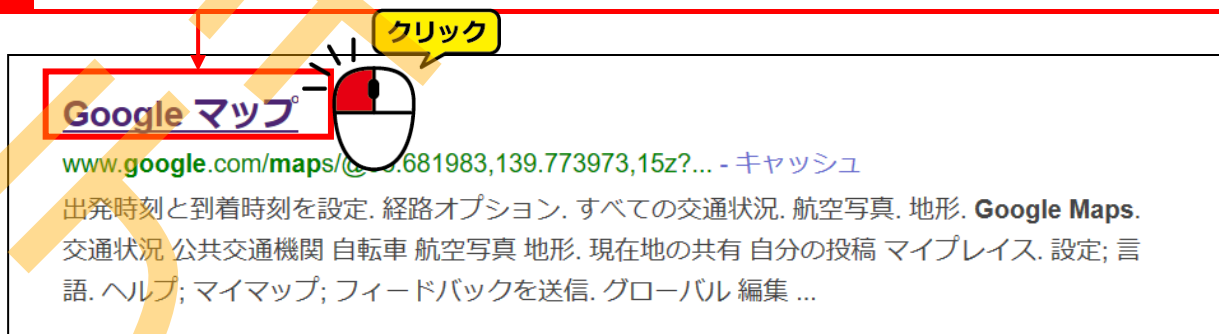

似たような名前のホームページが多数ありますので、「Google マップ」の見出しの下に緑色の URL が [www.google.com](http://www.google.com) から始まるホームページを探しましょう。



3

Google マップが表示されました。

※地図はテキストと違って構いませんのでこのまま進んでください。

※マップの使い方は8章で学習します。

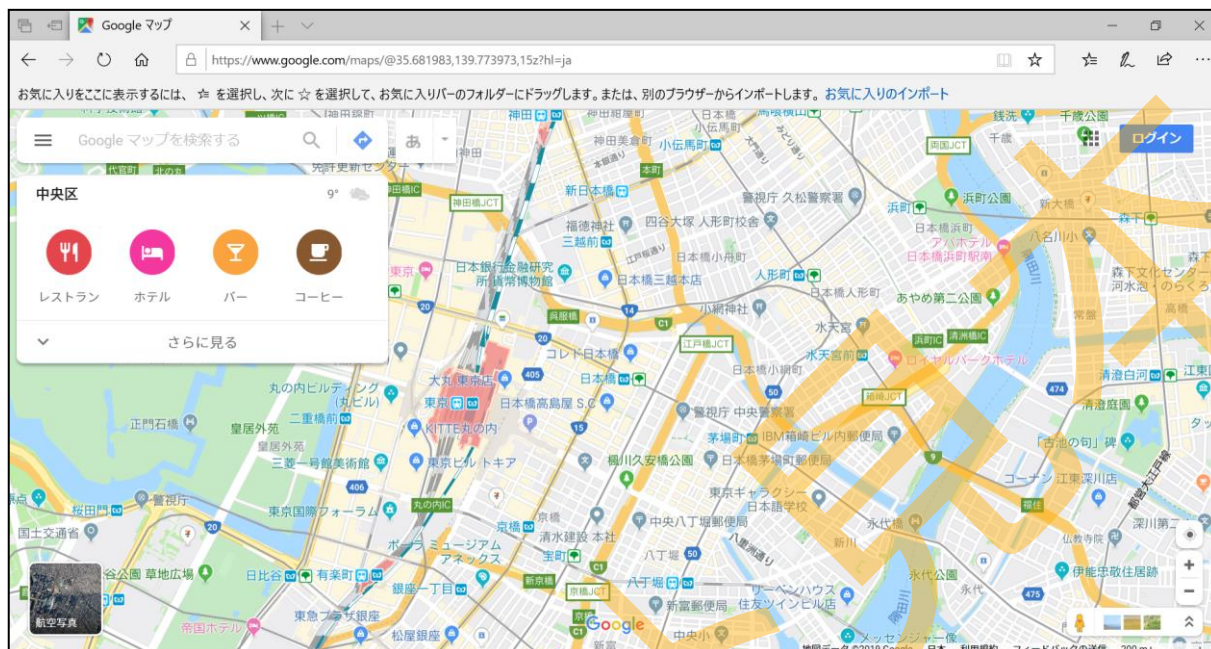

4

画面右上の ☆ (お気に入りまたはリーディングリストに追加します) をクリックします。



5

「保存する場所」の下が「お気に入り」になっているか確認します。

※「保存する場所」の下が「お気に入りバー」など他の場所になっている場合は、「保存する場所」の下をクリックして、「お気に入り」を選択します。





6

「追加」をクリックします。

追加が完了すると、右上のマークが黄色に変わります。

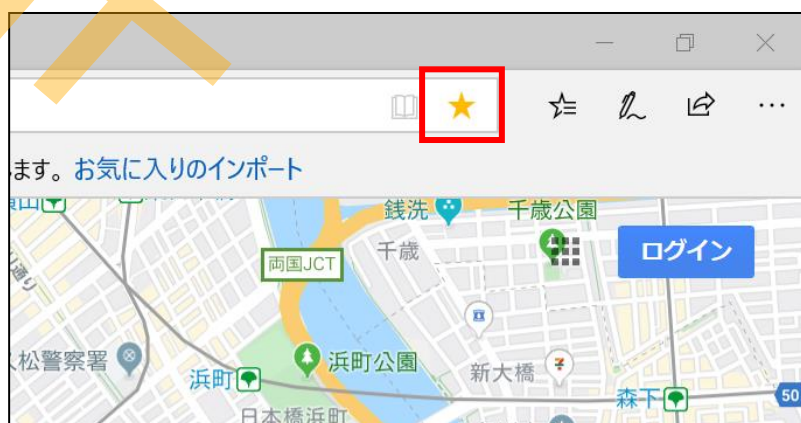
「今、お気に入りに追加されましたよ」という意味です。



次の作業の為に  (ホーム) で Yahoo! JAPAN のトップページに戻りましょう。

## お気に入りの確認

さきほど登録した「お気に入り」を確認します。

- 1 画面右上の ☆ (お気に入り) をクリックします。



- 2 「お気に入り」のリストが表示されますので、「Google マップ」をクリックします。



- 3 Google マップが表示されました。

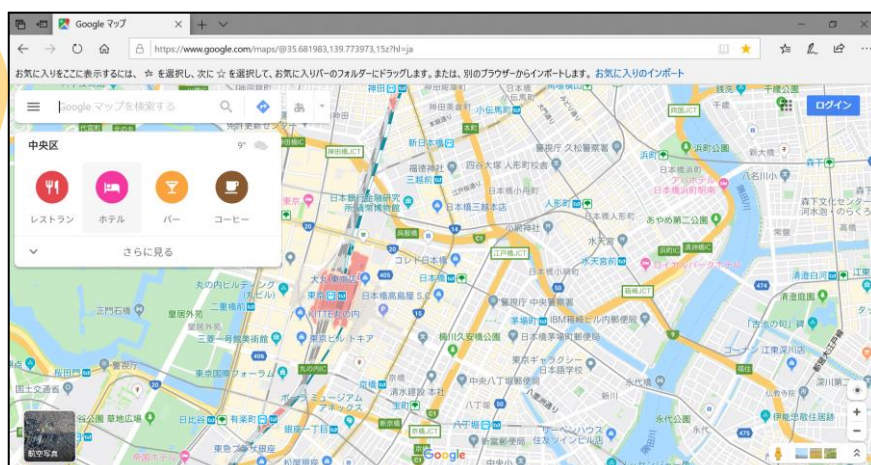



## お気に入りの削除

「お気に入り」に登録した「Google マップ」を削除します。

- 1 画面右上の ☆ (お気に入り) をクリックします。



- 2 お気に入りのリストの中の「Google マップ」を右クリックして、

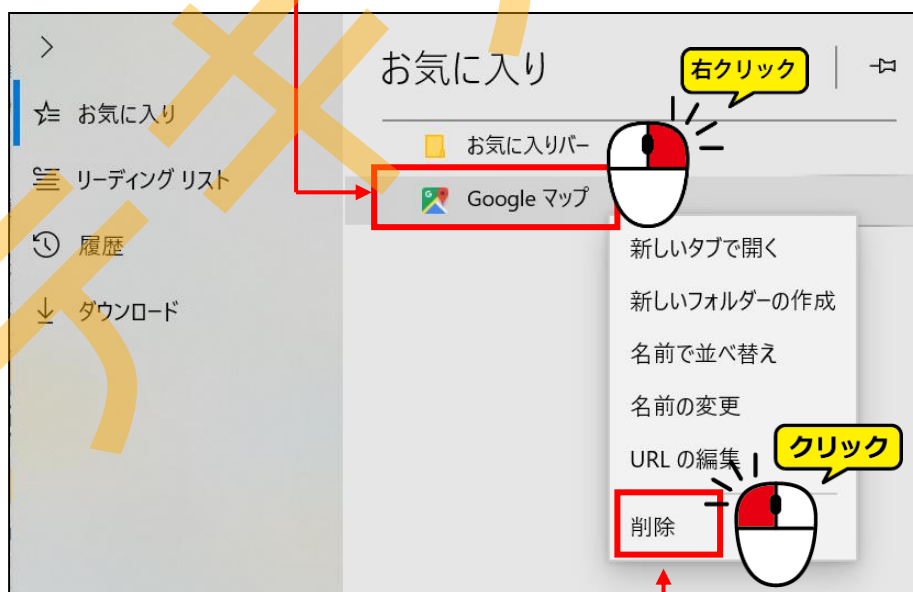

- 3 出てきたメニューの中から「削除」をクリックします。

4

お気に入りから「Google マップ」が削除された事を確認しましょう。

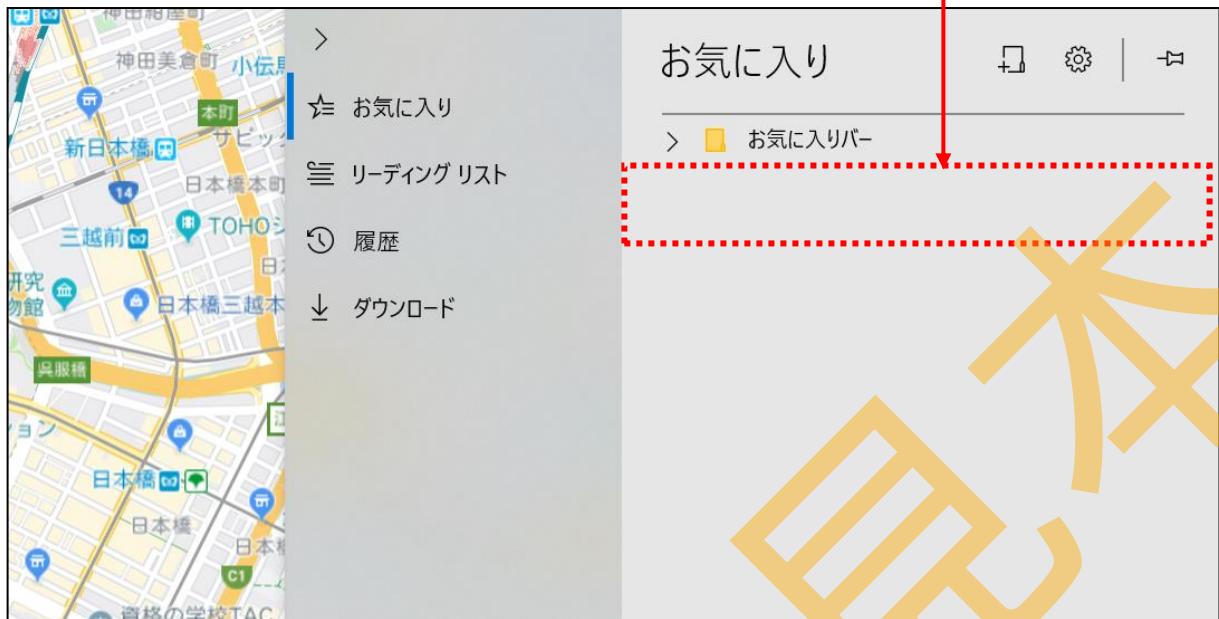

Google マップについては8章で学習しますので、再度「お気に入り」に登録しておきましょう。



## お気に入りの整理

インターネットに慣れてくるといつも見たいホームページが増えて、「お気に入り」も増えてきます。

「お気に入り」が増えてきたら、「フォルダー」を作って分類するとわかりやすくなります。

「フォルダー」を作成してお気に入りの整理をしてみましょう。

ここでは、「Google マップ」「You Tube」「ウィキペディア (Wikipedia)」「クックパッド」「ジョルダン」がお気に入りの登録されている前提で解説します。



- ① Microsoft <sup>エッジ</sup> Edgeを起動し、右上の ☆ (お気に入り) をクリックして「お気に入り」を表示します。

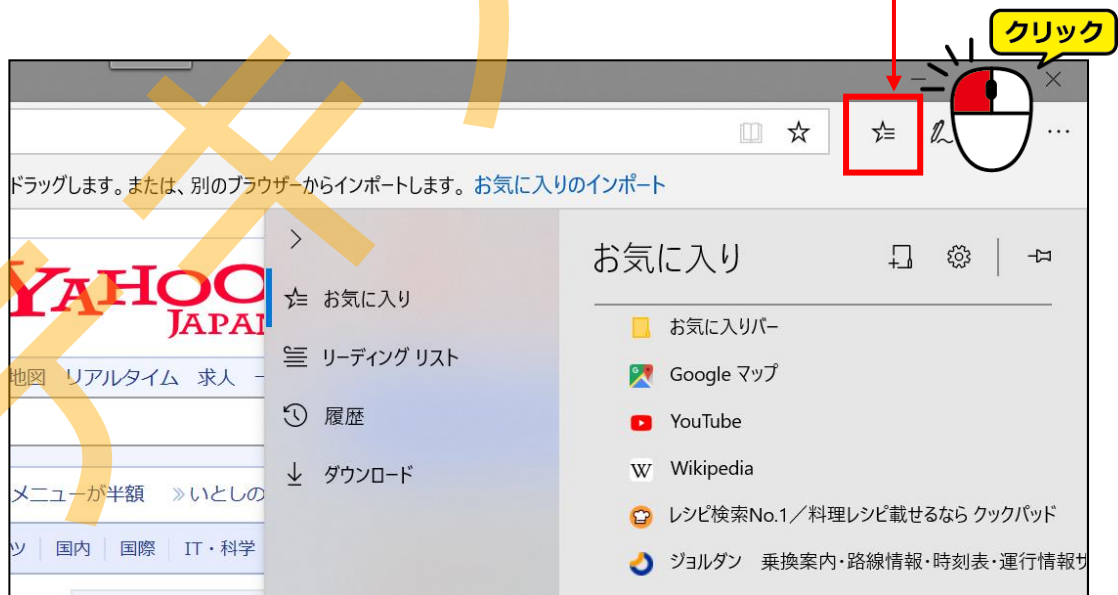



②「お気に入り」画面上の何も表示されていない部分を**右クリック**します。



③右クリックして表示されたメニューの「新しいフォルダーの作成」をクリックします。

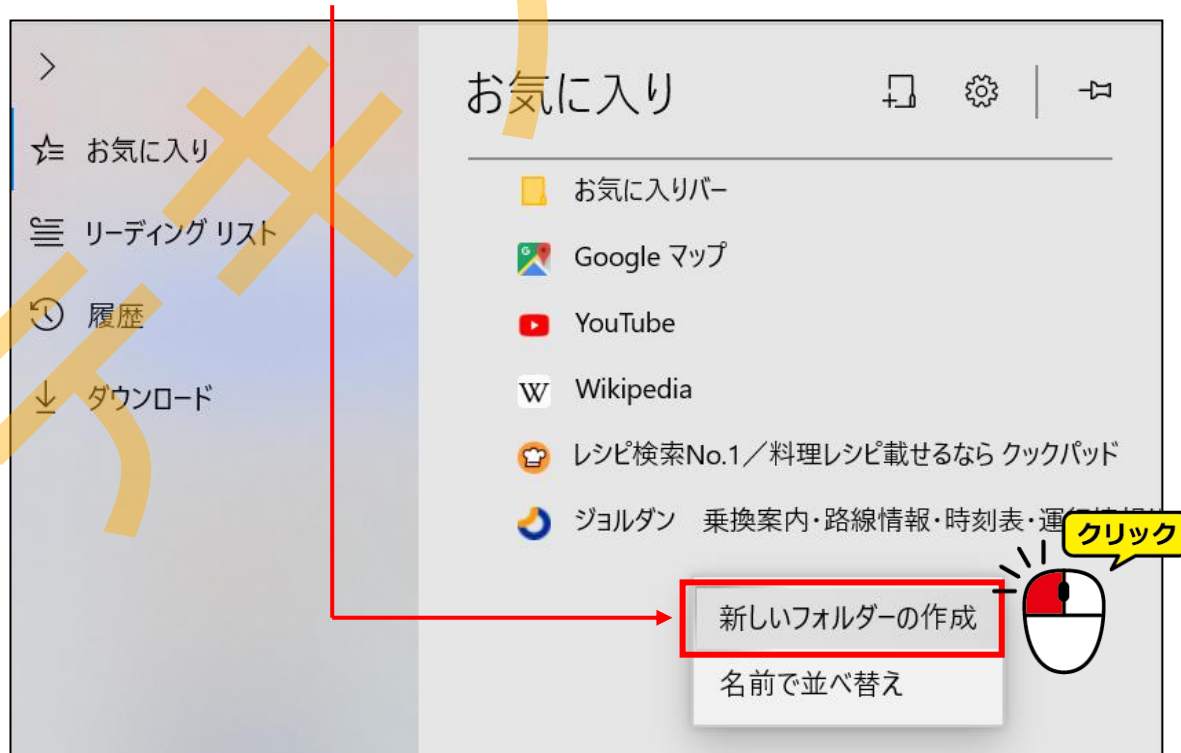

④「お気に入り」リストに「新しいフォルダー」が作成されました。

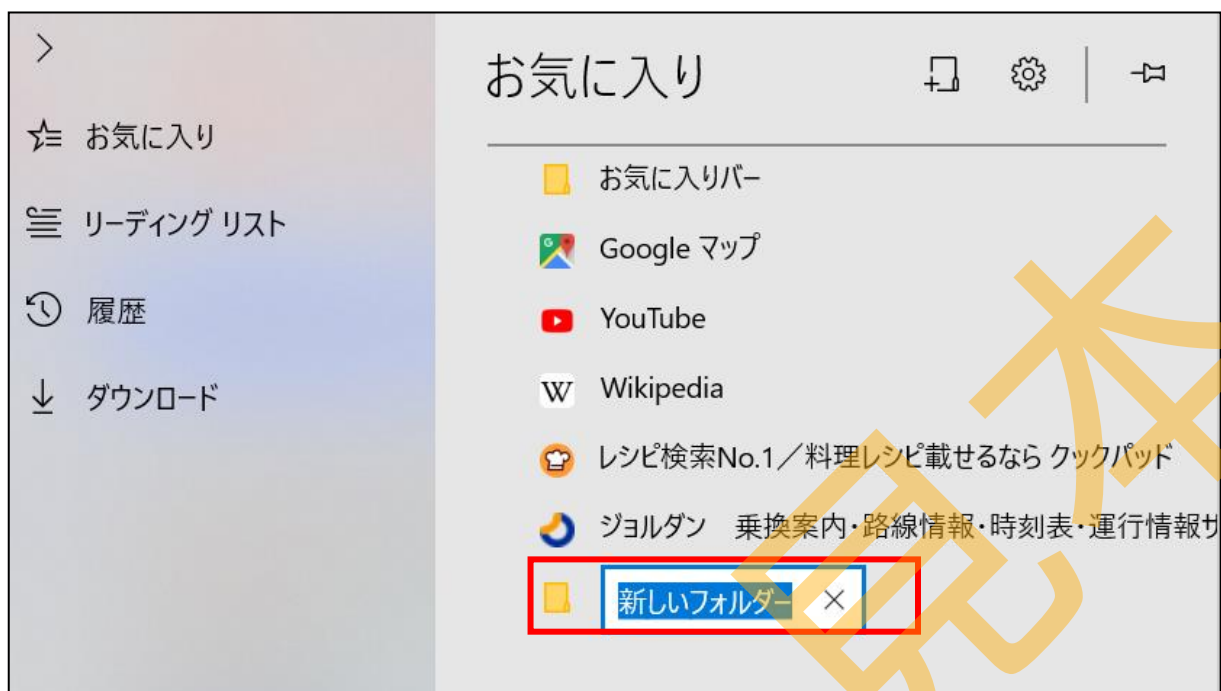

⑤任意のフォルダー名を入力し、「Enter」キーを押して確定します。  
今回は「旅行」と入力して確定しましょう。



作成した**フォルダー**に**お気に入りの「Google マップ」**を移動させてみましょう。

⑥お気に入り一覧から**「Google マップ」**にポイントし、**「旅行」フォルダー**の上に**ドラッグ**してマウスのボタンを離します。

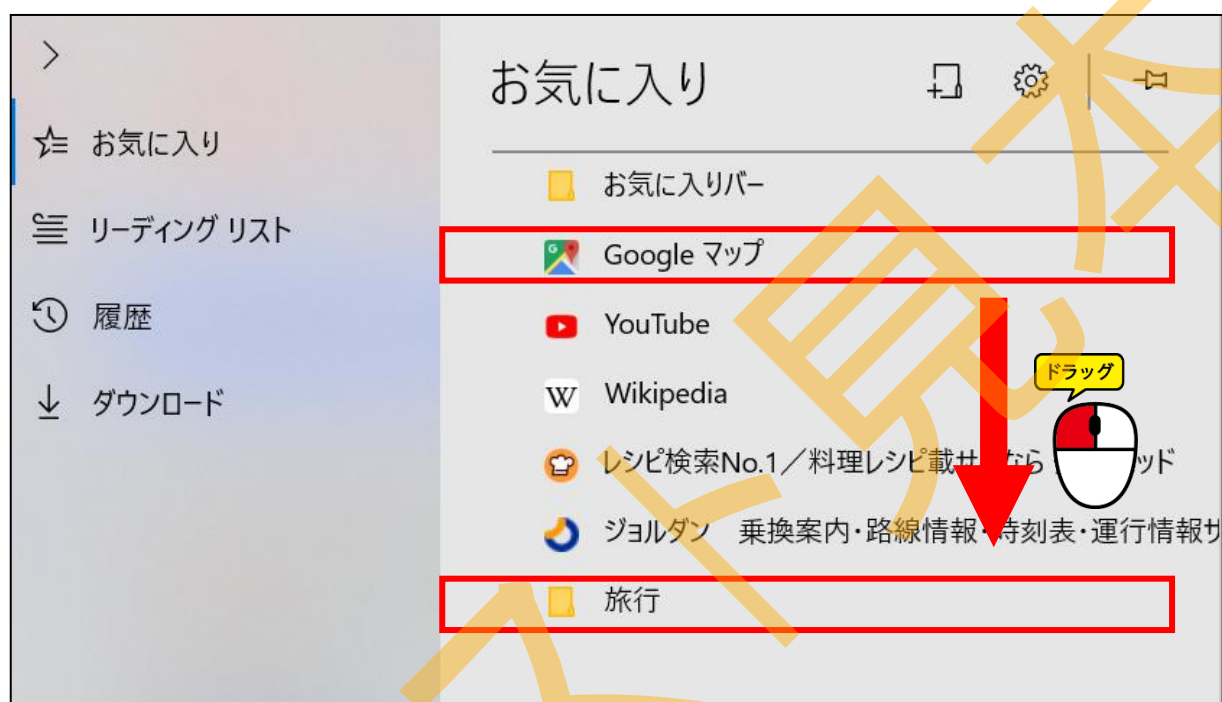

⑦**「旅行」フォルダー**の下に**「Google マップ」**が移動していれば、**フォルダーの中に移動しています。**



⑧同様に、「**ジョルダン**」も「**旅行**」フォルダーに移動させましょう。



⑨「**旅行**」フォルダーをクリックすることで、一覧を折りたたむことができます。再度クリックすると展開します。

このようにして、同じジャンルや似たような種類のお気に入りを**フォルダー**にまとめて分類すると、お気に入りが増えてもわかりやすくなります。

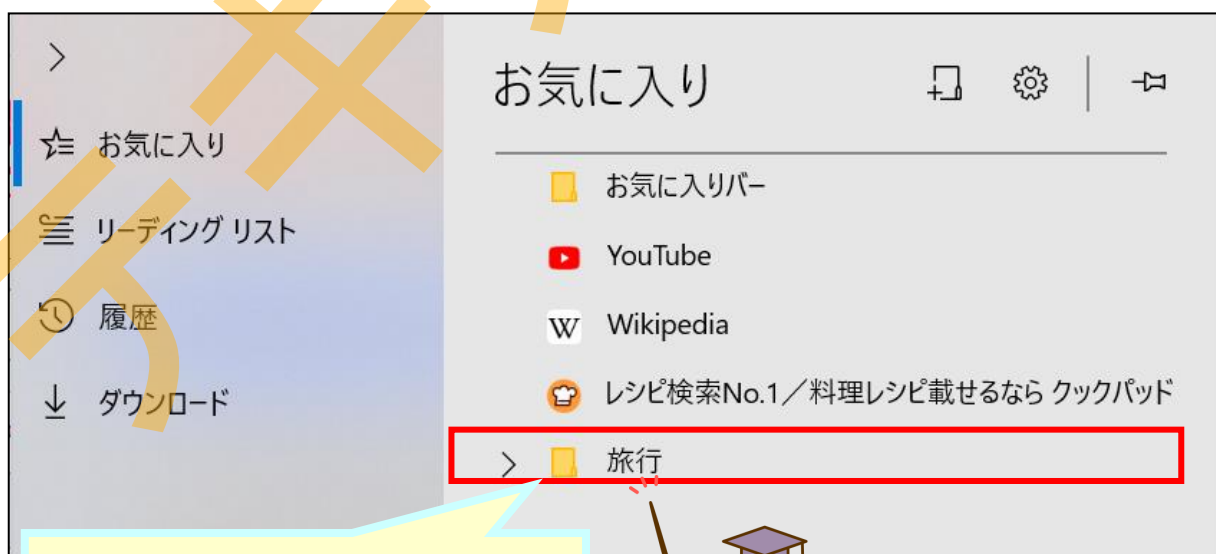

この画像の「旅行」フォルダーは折りたたまれた状態です。



- ⑩ **フォルダー**に入れた**お気に入り**の場所を移動させるには、移動させたい場所へドラッグしてマウスを離します。

例えば、「**Google マップ**」を「**You Tube**」の上に移動させる場合は、「**Google マップ**」をポイントしてドラッグし、「**You Tube**」の上でマウスを離します。※この時、「**You Tube**」が下にずれます。

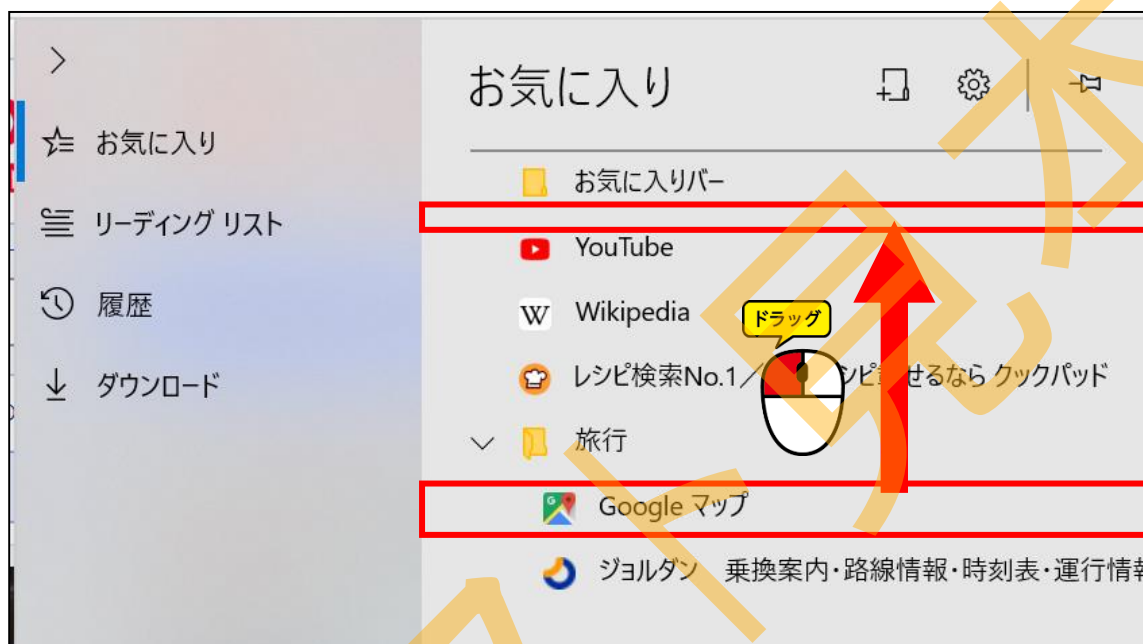

- ⑪ **フォルダー**の削除は、削除したい**フォルダー**の上で**右クリック**をして、出てきたメニューから「**削除**」をクリックします。

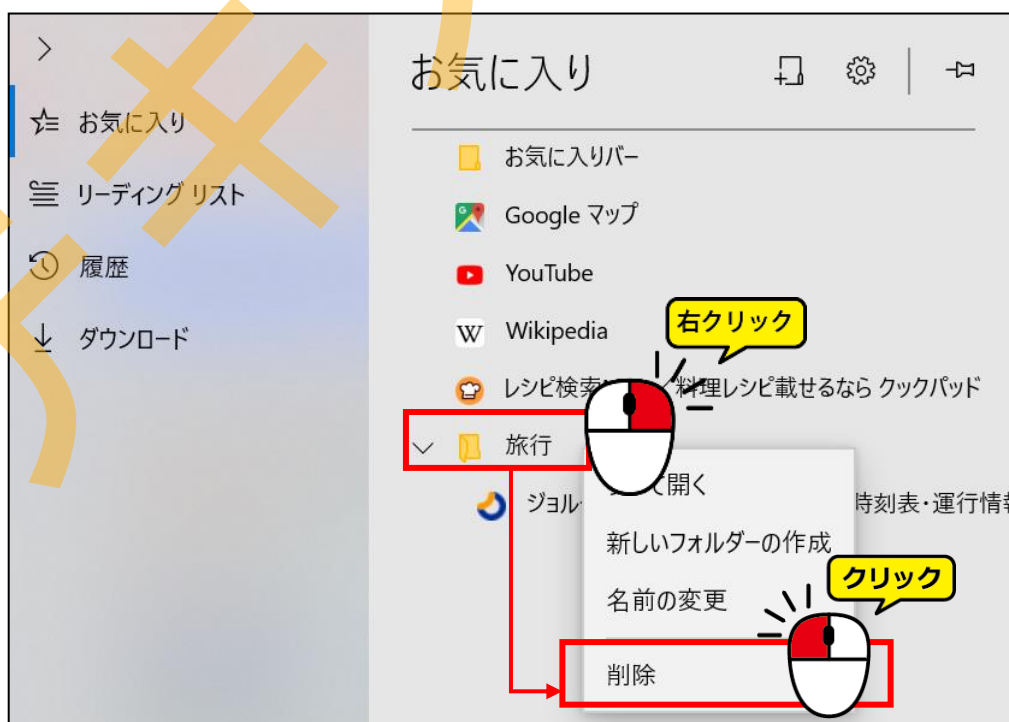

次のページに続きます→

下記画像のように問い合わせがあったら「削除」をクリックします。

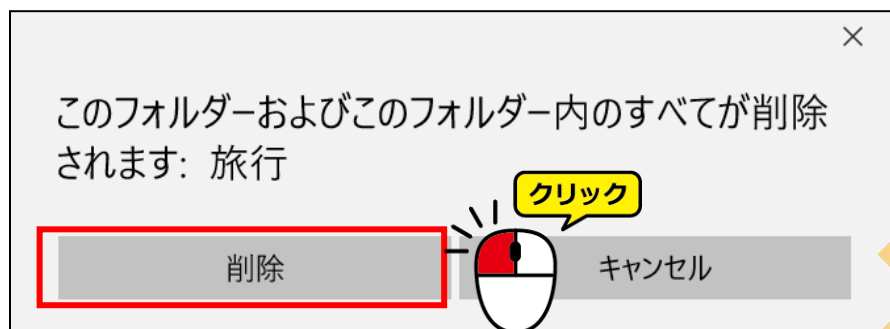

⑫ **フォルダー**と、フォルダー内の「**お気に入り**」が削除されました。



これで「お気に入りの整理」の説明は終わりです。

次の学習のために、「**Google マップ**」以外のお気に入りは削除しておきましょう。



## 2. お気に入りバーの活用

### お気に入りバーへ登録しよう

「お気に入りバー」とは「お気に入り」と同様に、気に入ったホームページを登録しておく機能です。

画面の上部に常に表示されるため、より頻繁に使うホームページを「お気に入りバー」に登録するなど好みに使い分けましょう。

今回は「Google」のトップページを「お気に入りバー」に登録します。

- 1 Microsoft <sup>エッジ</sup> Edgeを起動し、アドレスバーに「**www.google.com/**」と入力してキーボードのEnterキーを押します。



- 2 Google のトップページが表示されました。



3

画面右上の ☆（お気に入りまたはリーディングリストに追加します）をクリックします。



4

「保存する場所」の下「お気に入り」をクリックすると



5

さらに下に「お気に入り」と表示されますので、クリックします。

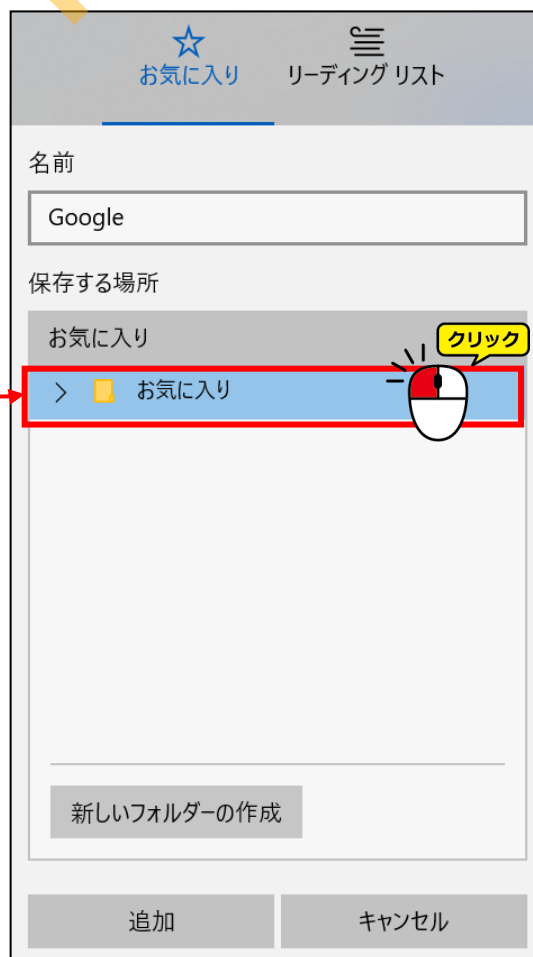

赤枠部分に「お気に入りバー」と表示されている場合は、次のページの **6** に進んでください。

6 「お気に入りバー」をクリックして、「追加」をクリックします。



7 Google のトップページが「お気に入りバー」に追加されました。



## お気に入りバーからの削除

「お気に入りバー」からの削除は、「お気に入り」と同じ手順で削除できますが、お気に入りバーの登録名を直接「右クリック」→「削除」の方が簡単です。



Google のトップページは今度も使いますので、実際にはここでは削除せずに残しておいて下さい。

### 1 「お気に入りバー」の「Google」を右クリックして

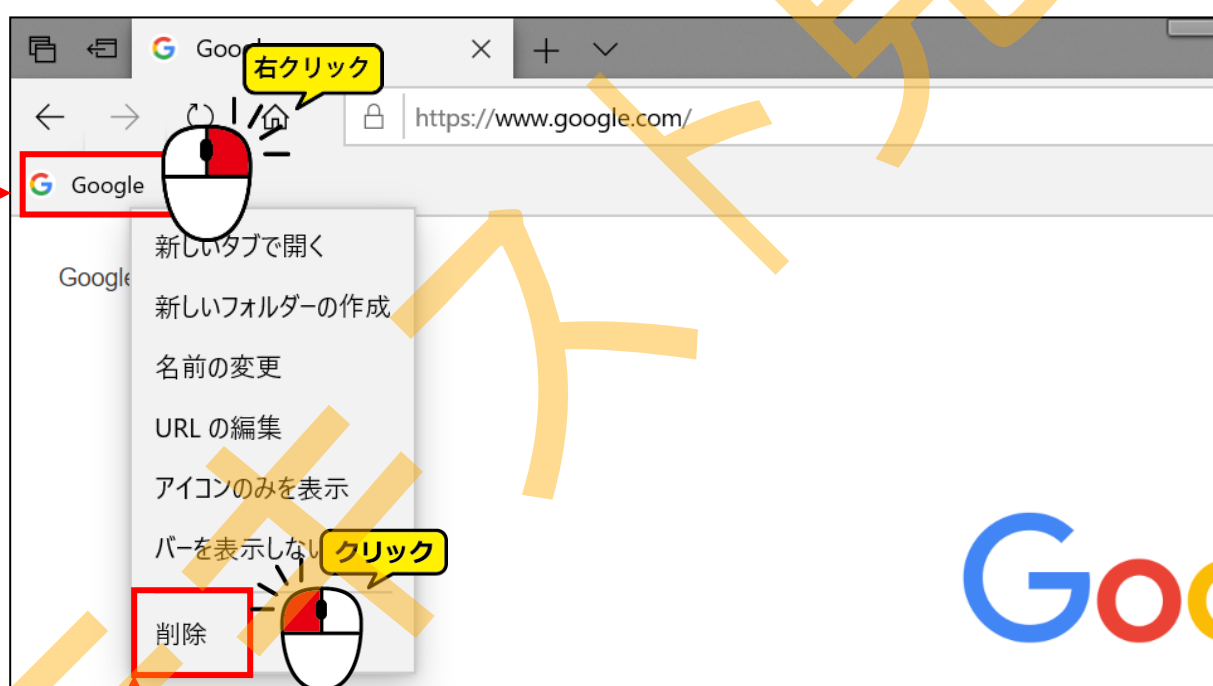

### 2 出てきたメニューの中の「削除」をクリックします。 ※今回は確認のみとし、削除はしないで下さい。

次の作業のために、右上の （閉じる）をクリックしてブラウザを閉じましょう。

☆☆ここまでくれば練習問題6で理解度を試してください。☆☆

# 第7章

## ホームページの拡大・縮小と 印刷方法

この章ではホームページの画面を拡大・縮小したり、  
印刷する方法を学びます。



# 1. ホームページの拡大・縮小

## ホームページを拡大する

ホームページの文字が小さくて読みにくいときや、画像の細部を確認したいときは、**拡大表示**をします。

今回はウィキペディアのページを拡大してみましょう。

1

Microsoft <sup>エッジ</sup> Edgeを起動し、検索ボックスに「屋久島」と入力して  をクリックします。

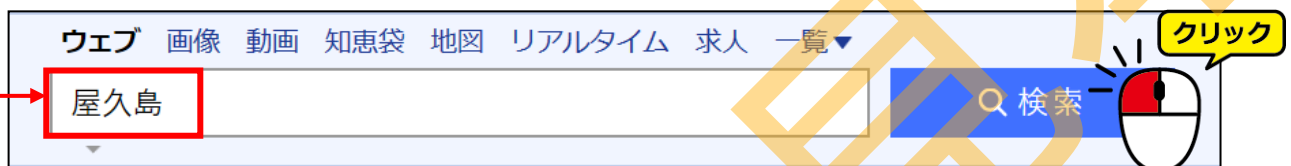

2

検索結果一覧より、「屋久島-Wikipedia」をクリックします。

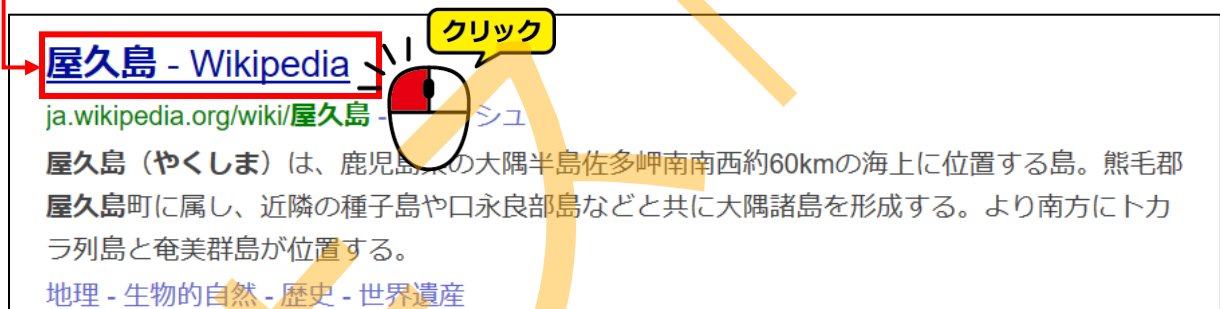

3

「屋久島」のウィキペディアのページが表示されました。





4 画面右上の [...] (設定など) をクリックします。

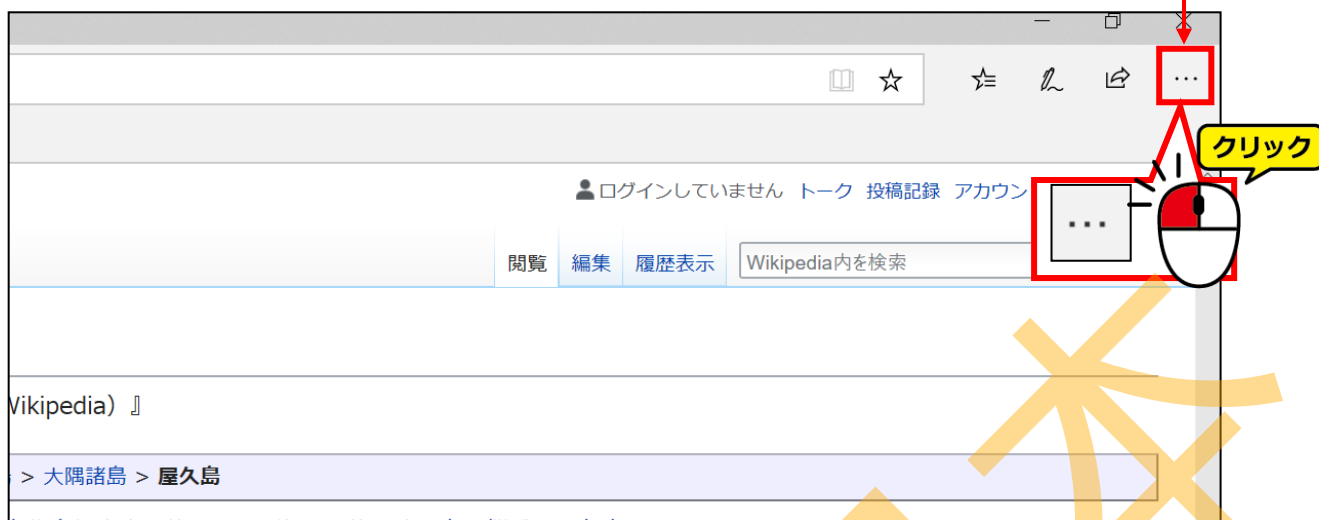

5 「拡大」の右側の [+] をクリックします。

6 125%に拡大されました。



クリックするたびに拡大されます。

3

設定メニュー以外の任意の場所をクリックすると、設定メニューが消えます。



## ホームページを縮小する

ホームページを縮小して元の倍率に戻しましょう。

1

画面右上の （設定など）をクリックして

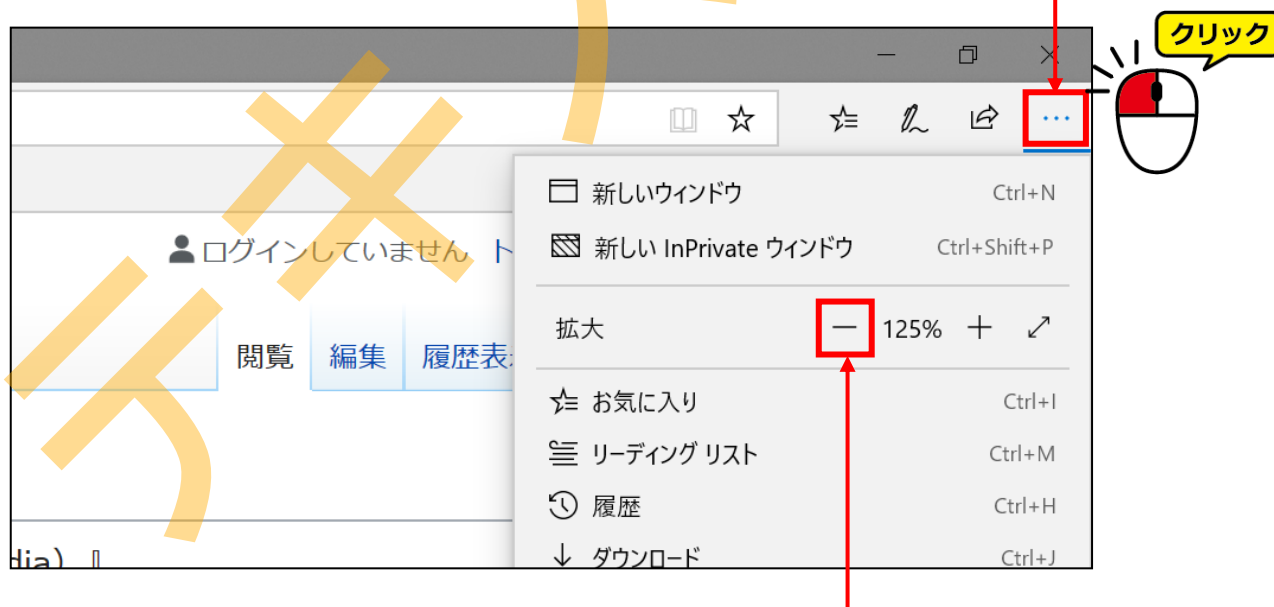

2

「拡大」の右の「-」を **100%**になるまでクリックします。

次の作業のために、右上の （閉じる）をクリックしてブラウザを閉じましょう。

## 2. ホームページの印刷

### 印刷プレビューを確認しよう

閲覧しているホームページは印刷することができます。

「印刷プレビュー」で印刷した時のイメージを画面で確認することができます。  
ウィキペディアのページの印刷プレビューを見てみましょう。

- 1 Microsoft <sup>エッジ</sup> Edgeを起動し、検索ボックスに「**神宿る島**」と入力して  
 をクリックします。

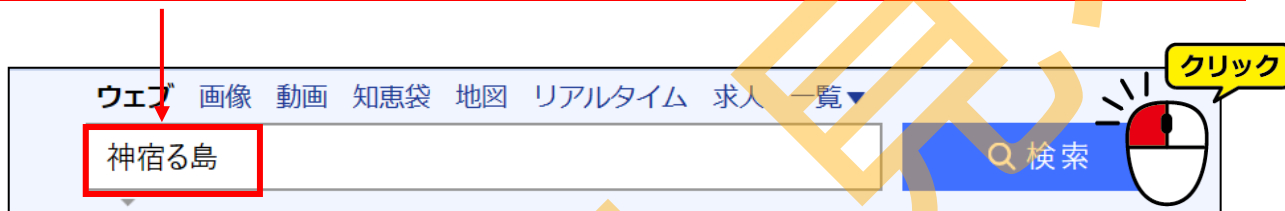

- 2 検索結果一覧より、「**神宿る島**」宗像・沖ノ島と関連遺産群-Wikipedia  
をクリックします。

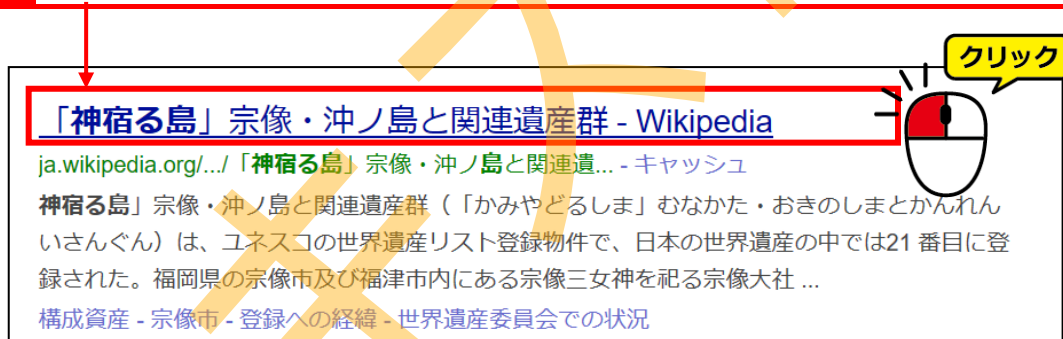

- 3 「**神宿る島**」のウィキペディアのページが表示されました。



4

画面右上の [...] (設定など) をクリックして



5

「印刷」をクリックします。



6

印刷プレビューが表示されました。



## <印刷プレビューで設定できる内容>



①	プリンター	印刷に使用するプリンターを選択します。
②	印刷の向き	印刷の向きを設定します。
③	印刷部数	印刷部数を設定します。
④	ページ	印刷するページ範囲を設定します。
⑤	拡大／縮小	拡大率または縮小率を指定します。「縮小をして全体を印刷」では、ホームページの横幅が、用紙の横幅に収まるように調整されますが、ホームページによっては設定できない場合もあります。
⑥	余白	余白を設定します。
⑦	ヘッダーとフッター	ヘッダーとフッターにホームページの情報を印刷するかどうかの指定をします。
⑧	複数のページがある場合は、上部の   をクリックするとページの前後を確認できます。	

## 印刷設定を変更する

印刷プレビューで印刷の向きを「横」に設定し、「2 ページ目のみ」印刷しましょう。

- ① 「印刷の向き」をクリックして「横」を選択します。
- ② 「ページ」をクリックして「ユーザー設定の範囲」をクリックします。
- ③ 「ページ範囲」をクリックして「2」と入力します。
- ④ 「印刷」をクリックします。（※印刷をしない場合は印刷ボタン右側の「キャンセル」をクリックしましょう。）

The screenshot shows the print settings for a Wikipedia page. The interface includes a printer selection dropdown (HP Officejet Pro 8100), a toggle for 'アプリで印刷設定を変更できるようにする' (On), and three main settings sections: '印刷の向き' (Orientation), '印刷部数' (Number of pages), and 'ページ' (Pages). The '印刷の向き' section has a dropdown menu with '横' (Landscape) selected, highlighted by a red box and a red circle with the number 1. The 'ページ' section has a dropdown menu with 'ユーザー設定の範囲' (User-defined range) selected, highlighted by a red box and a red circle with the number 2. Below this, the 'ページ範囲' (Page range) input field contains the number '2', highlighted by a red box and a red circle with the number 3. At the bottom, the '印刷' (Print) button is highlighted by a red box and a red circle with the number 4. A yellow callout box with a blue border contains the text: '③ 「2 ページから 5 ページまで」など、ページを範囲で設定したい場合は、「ページ範囲」で「2-5」と入力します。'. A cartoon character with a graduation cap and glasses is pointing at the '印刷' button.

次の作業のために、右上の  (閉じる) をクリックしてブラウザを閉じましょう。

☆☆ここまでくれば練習問題1で理解度を試してください。☆☆



# 第8章

## 「Google」のサービスを 使いこなそう

この章ではGoogleマップでルート検索を行います。

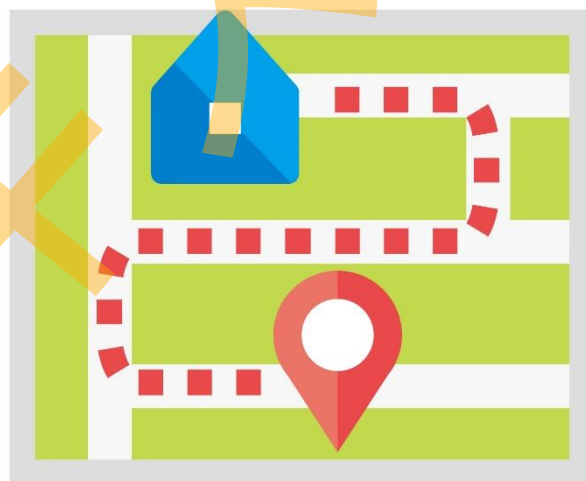

### 講師の方へお願い

「お気に入り」に「Google マップ」が登録されているか確認をお願いします。

# 1. Googleマップを使ってみよう

「Google」の地図検索サービスである「Google マップ」を使って、地図を検索してみましょう。

Google マップでは「ストリートビュー」で道路沿いの街並みの写真を見ることができます。

## 「Google マップ」を表示しよう

1

Microsoft <sup>エッジ</sup> Edgeを起動し、「お気に入り」に登録されている「Google マップ」をクリックします。



## 2 「Google マップ」が表示されました。

※ブラウザで位置情報が許可されている場合は、Google マップで現在地が表示されます。

※テキストと地図が違っていてもそのまま進んでください。

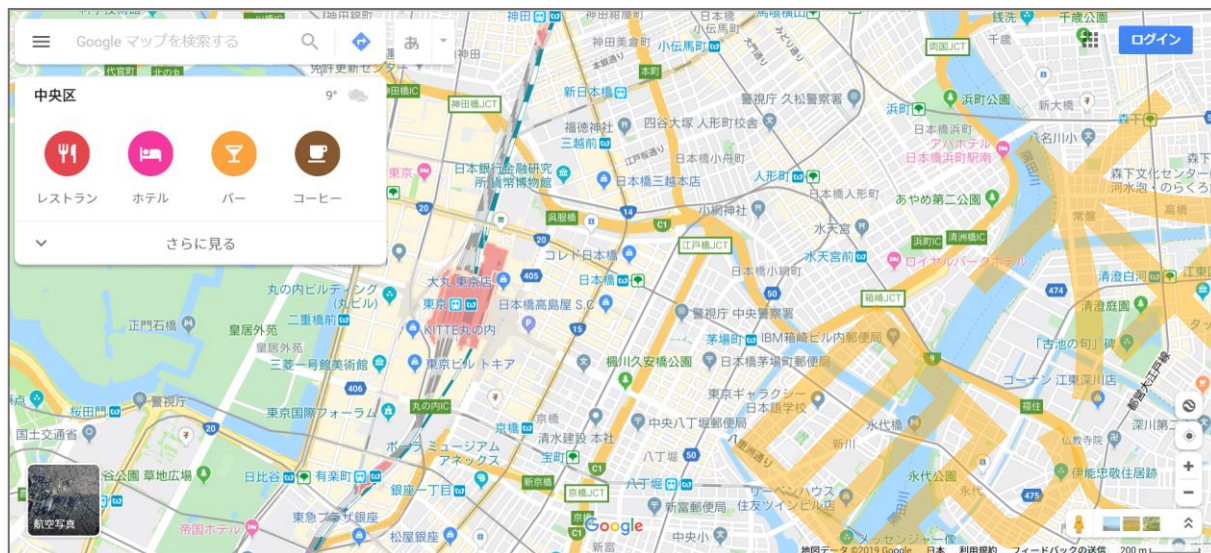

## 3 Google マップ左上にある検索ボックスに「熊本城」と入力して をクリックします。





4

熊本城付近の地図が表示されました。



5

検索ボックス右側の  (検索をクリア) をクリックすると、検索結果の情報ウィンドウが閉じます。



## Google マップの表示について

マップを表示した際に検索ボックスの下に表示される「レストラン」「ホテル」等のアイコンをクリックすると、該当施設のアイコンがマップに表示されます。また、地図上の任意の場所をクリックすると非表示にできますが、再度検索ボックスをクリックすると元のように表示されます。



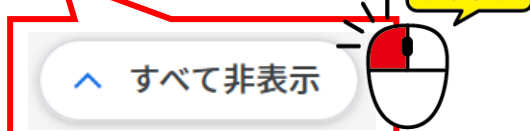
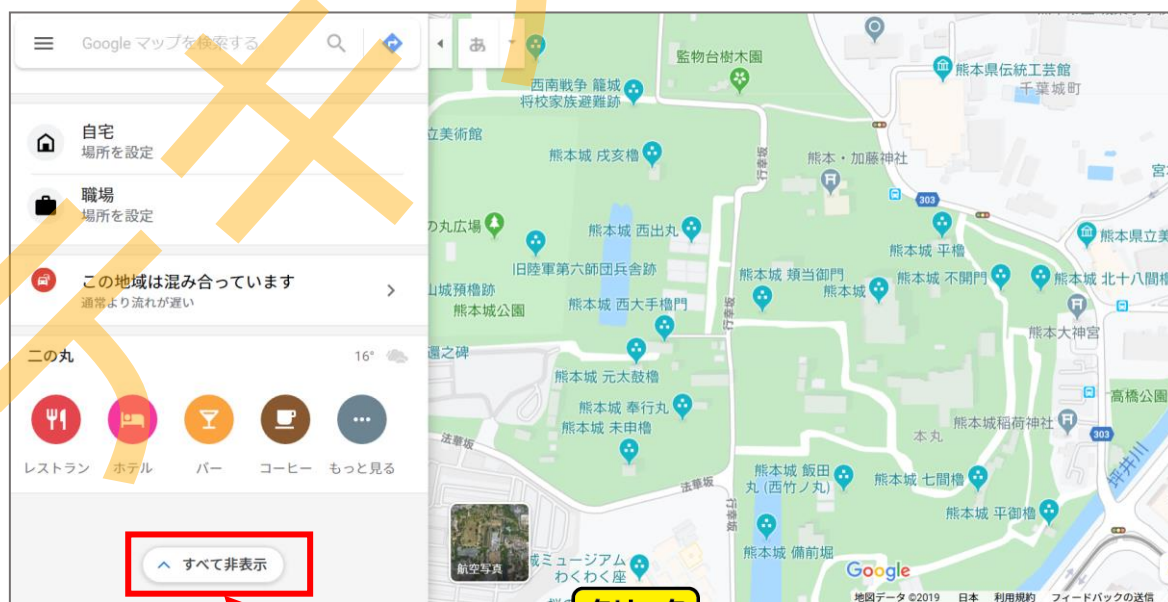

各アイコンの下の「さらに見る」をクリックすると、交通量なども表示されます。元に戻すときは「すべて非表示」をクリックします。





## 地図を拡大・縮小する

表示された地図を拡大・縮小したいときは、画面右下の   (ズーム) をクリックするごとに、地図を**拡大・縮小**することができます。

**1** 画面右下の  を2回クリックして、地図を2段階**縮小**しましょう。

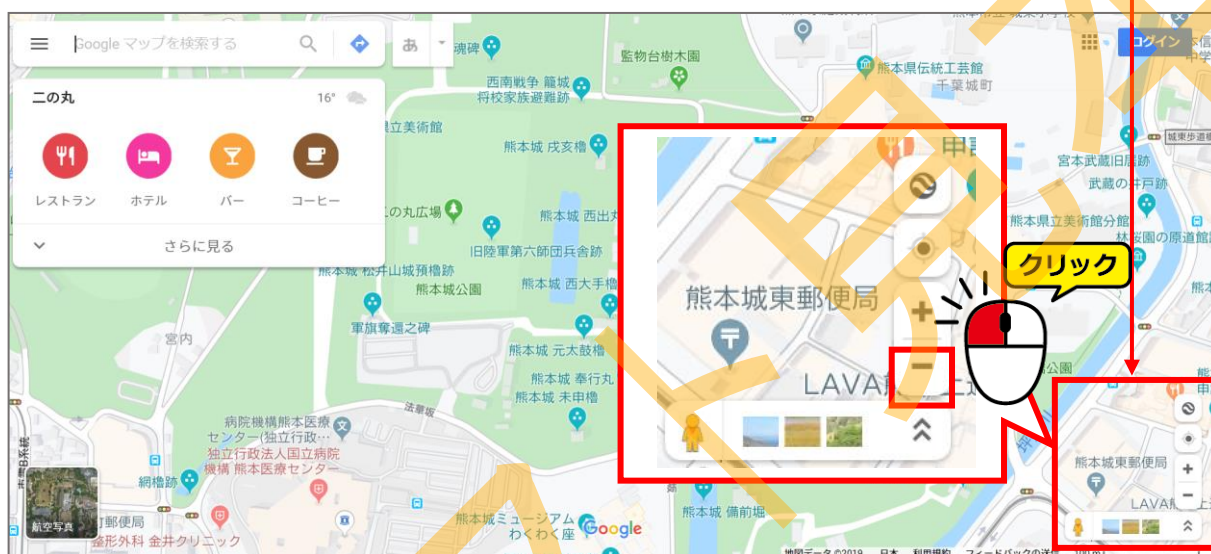

**2** 地図が2段階**縮小**されました。

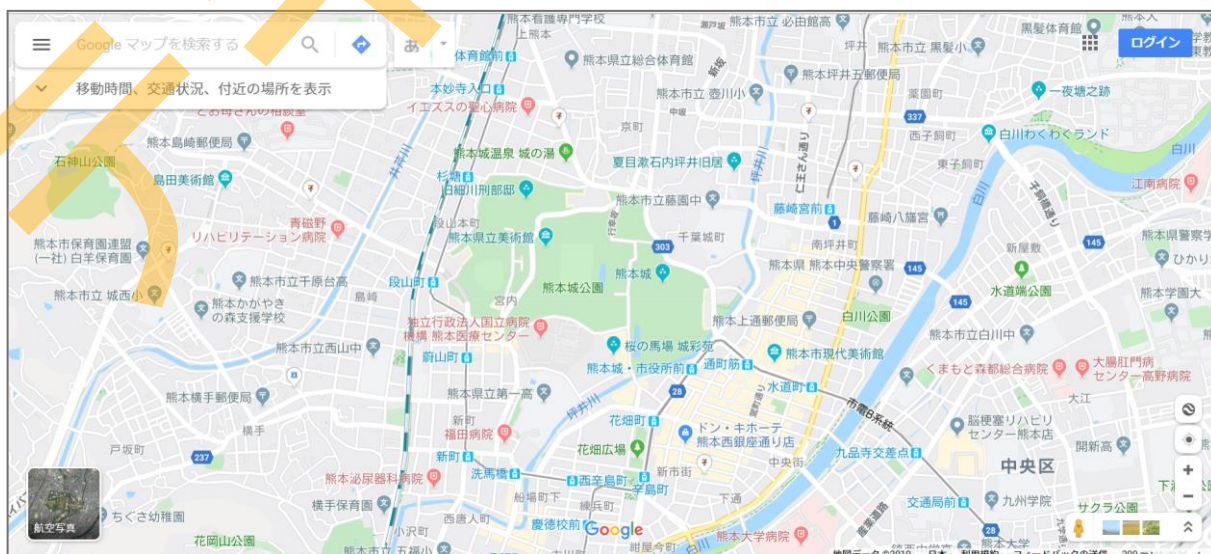



今度は拡大してみましょう。

3

画面右下の  を2回クリックして地図を2段階**拡大**し、元の縮尺に戻しましょう。



4

地図が2段階拡大されました。



100 m

## 地図の表示範囲を移動させる

画面に表示されている地図を移動させて、表示範囲を変更します。

1

地図の右端あたりにマウスをあて、画面中央あたりに向かってドラッグしましょう。



2

地図が左に移動しました。





3

今度は左から右に向かって**ドラッグ**して、元の表示範囲に戻しましょう。



4

地図が右に移動しました。



## ストリートビュー

**Google ストリートビュー**は世界中の道路沿いの風景をパノラマ写真で提供する Google のサービスです。

公道版で提供されている写真は、**ストリートビューカー**と呼ばれる専用開発された自動車の屋根に搭載した全天球カメラから各地を走って撮影しています。撮影エリアは世界中の都市や郊外をカバーしています。

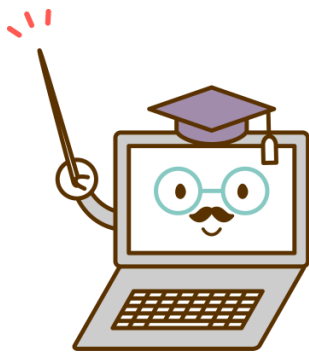

ストリートビューを見るには、画面右下の「ペグマン」というオレンジの人型のマーク  をストリートビューで見たい場所にマウスで移動させます。

1

**ペグマン**にマウスをあてると、マウスが手のひらの形に変わります。そのままクリックすると地図上の道路などに青い線が現れます。





ペグマンをクリックした際に表示される道路上の青い線は、**ストリートビュー**を見ることができる場所の目印です。

2

道路上に出た**青い線**の上をクリックすると、**ペグマン**をその場所に落とすことができます。

好きな場所で**ペグマン**を落としてみましょう。

※ペグマンを青い線上に**ドラッグ**して落とすこともできます。下記画像はペグマンをドラッグして落としています。

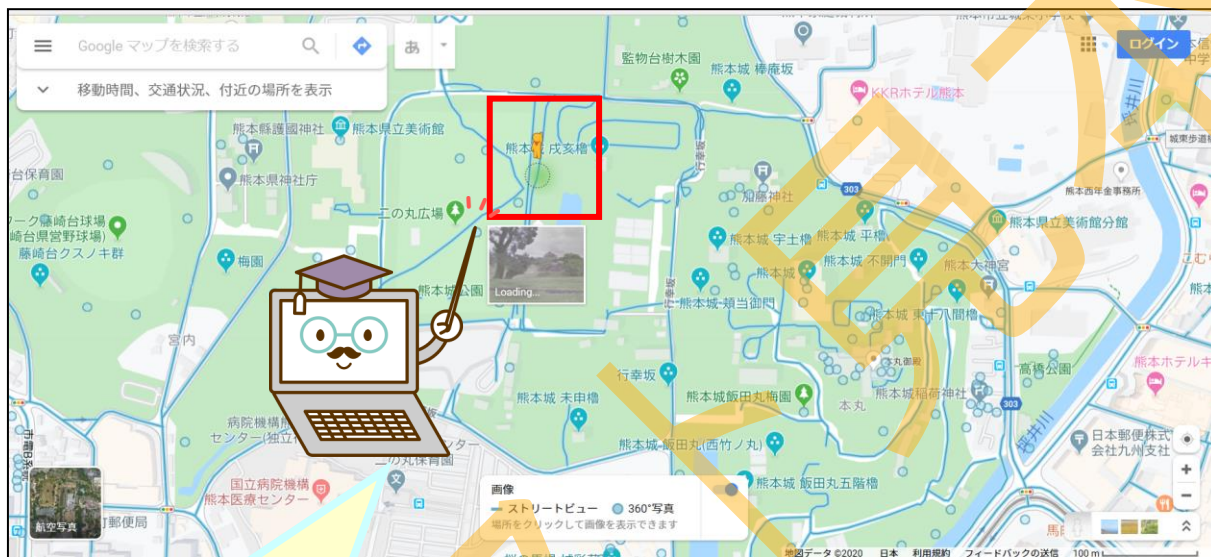

青い線が出ている道路上であればどこでも構いません。

3

**ストリートビュー**の画面に切り替わりました。

※場所によって写真は異なります。



4

ストリートビューが表示された画面をドラッグすることで自由に方向を変えて 360 度パノラマ写真を楽しむことができます。写真を好きな方向にドラッグしてみましょう。

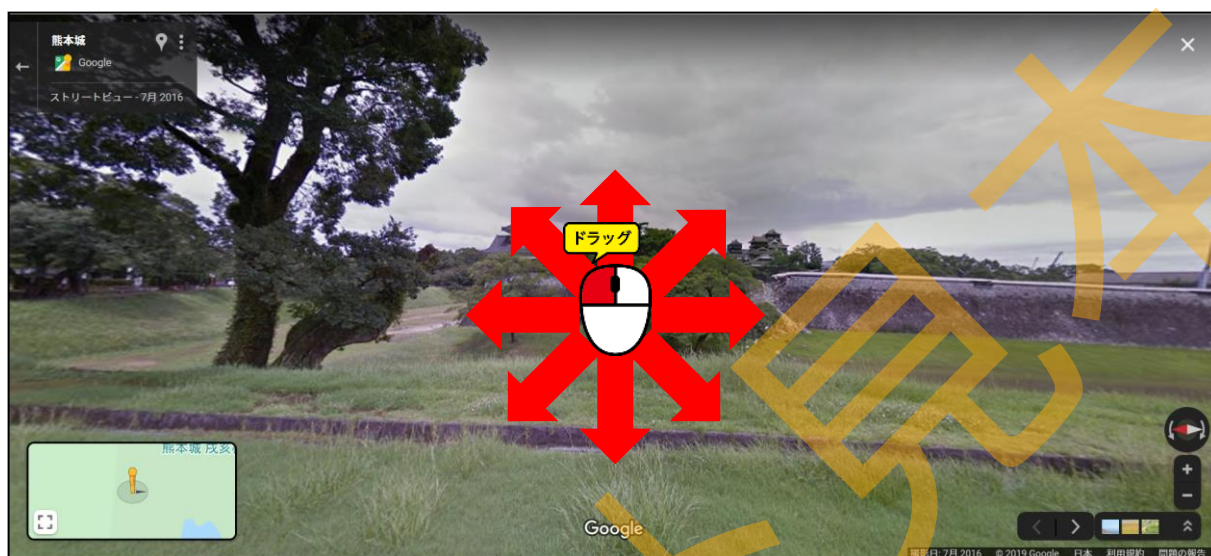



5

写真の中の道路や床にマウスをあてると方向を示すしるしが出現し、クリックすると、その方向の次の写真に進むことができます。  
しるしが出ない方向には進めることはできません。

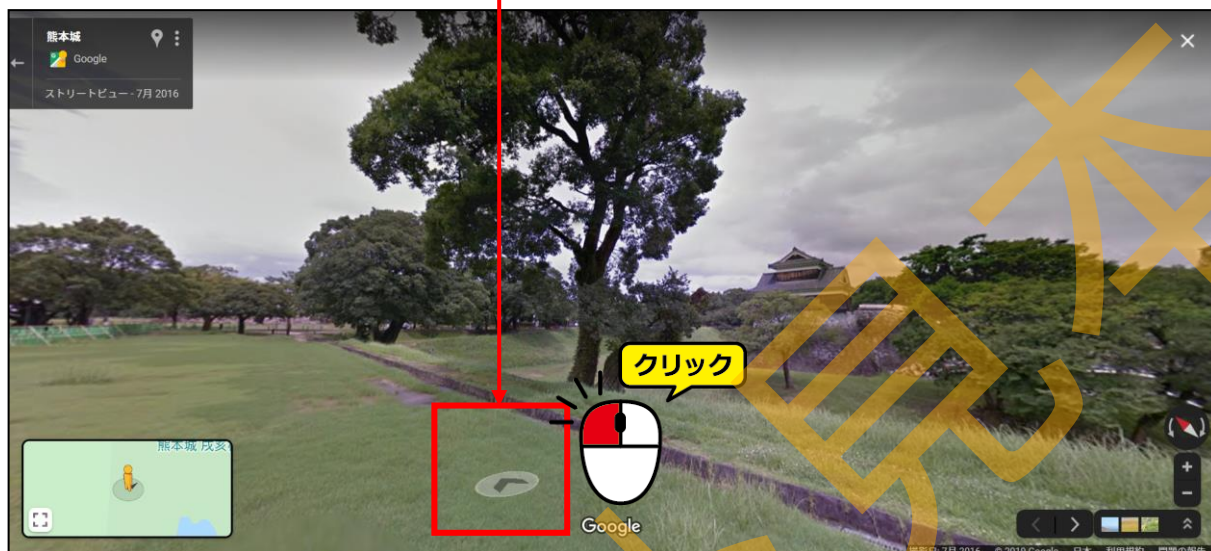

6

元の地図画面に戻るには、写真右上の  をクリックします。



7

ペグマンを落とした場所によっては地図の表示範囲がずれてしまっている場合があります。

大きくずれている場合は、テキストの下記の写真と近い範囲になるように、地図内をドラッグして調整しましょう。





## パノラマ写真を見てみよう

さきほどは道路沿いの写真（ストリートビュー）を見てみましたが、道路以外のパノラマ写真も見てみましょう。

ペグマンをクリックして道路に青い線が出ている時に、**水色のマーク**  が出る地点でパノラマ写真を見ることができます。

1

画面右下の  を1回クリックして、地図の縮尺を **50m** に拡大しましょう。



2

地図が拡大されました。

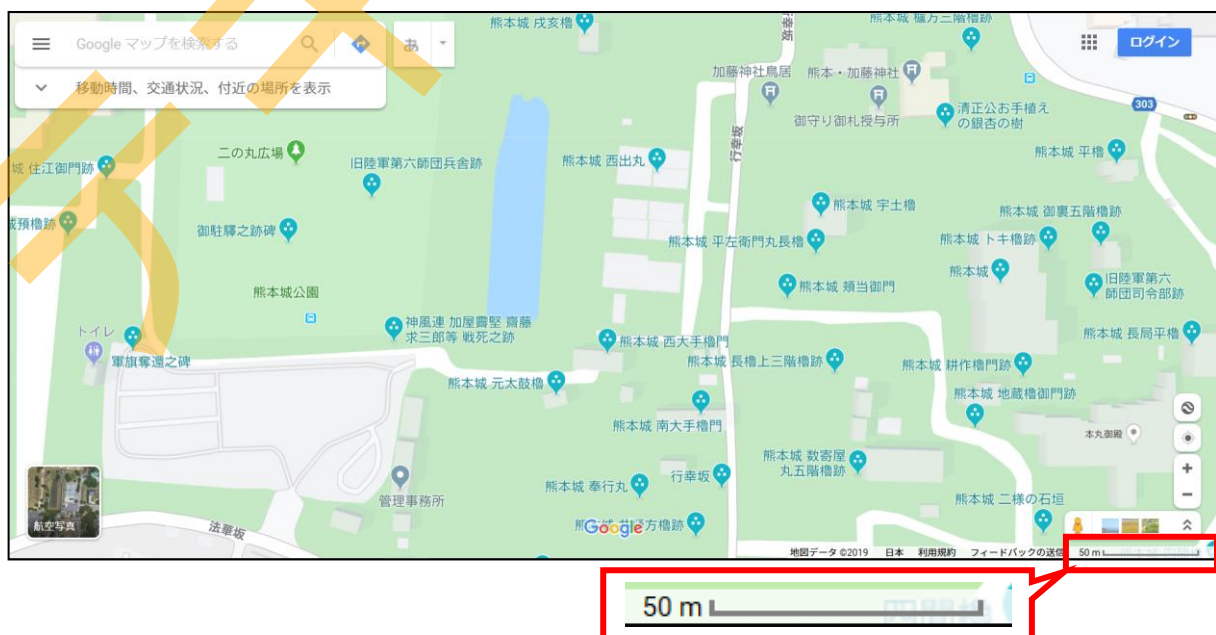

ペグマンをクリックしましょう。

地図に青い線と共に**水色のマーク** が表示されますので、写真を見たい場所の**水色のマーク** をクリックしてペグマンを落としましょう。

※ペグマンを水色のマーク上に**ドラッグ**して落とすこともできます。

※水色のマークの位置や数は随時更新されますので、テキストと異なります。





## 4

パノラマ写真が表示されました。

画面をドラッグすると方向を変えることができます。

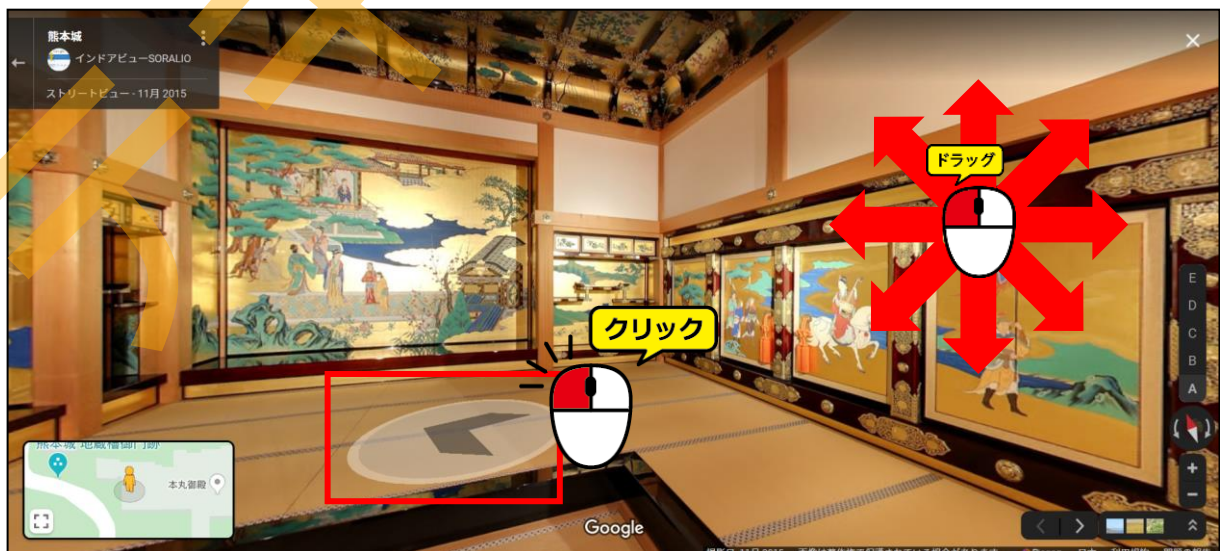
また、床にしるしが出る場所では、クリックするとその方向に進むことができます。



次の操作のために、写真右上の  で地図の画面に戻しましょう。



## 航空写真を見てみよう

Google マップでは、**航空写真**も用意されています。

**1** 画面左下の「航空写真」をクリックします。

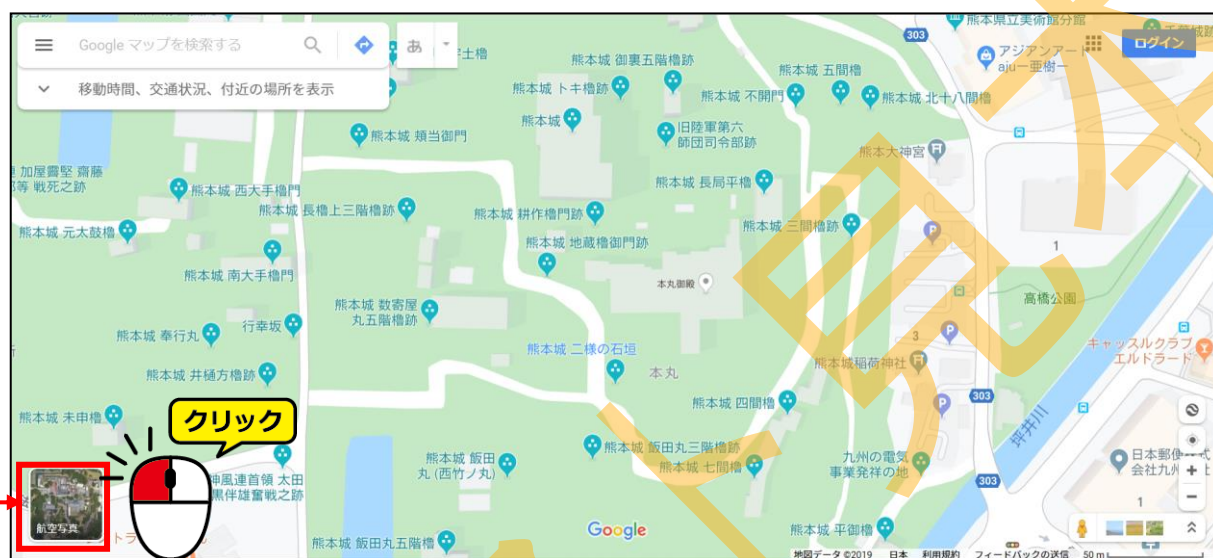

**2** 航空写真に切り替わりました。

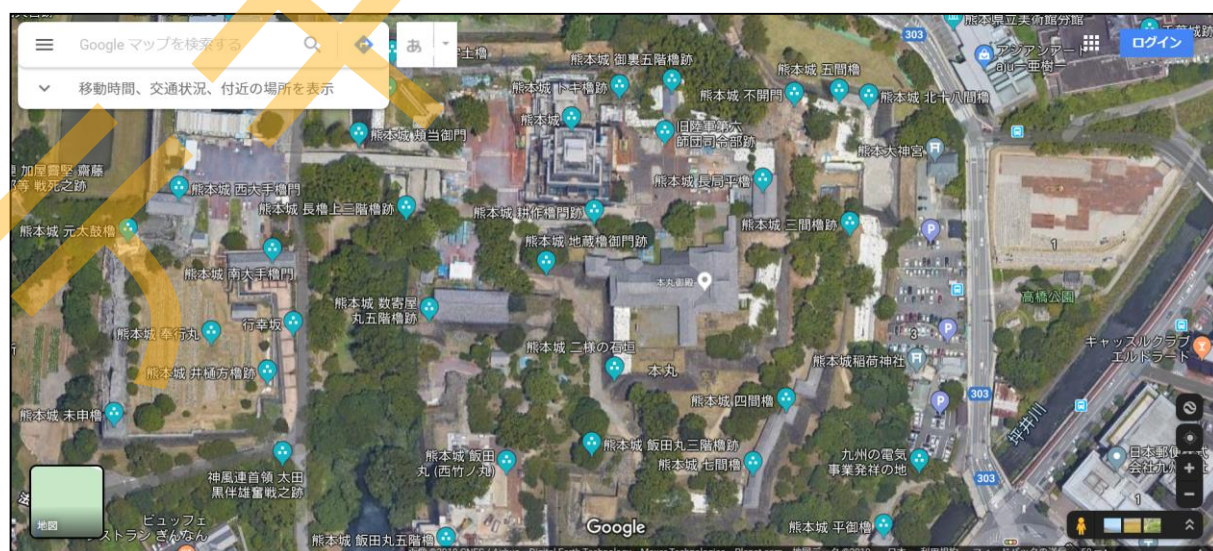



3

画面左下の「地図」をクリックすると、元の地図画面に戻ります。

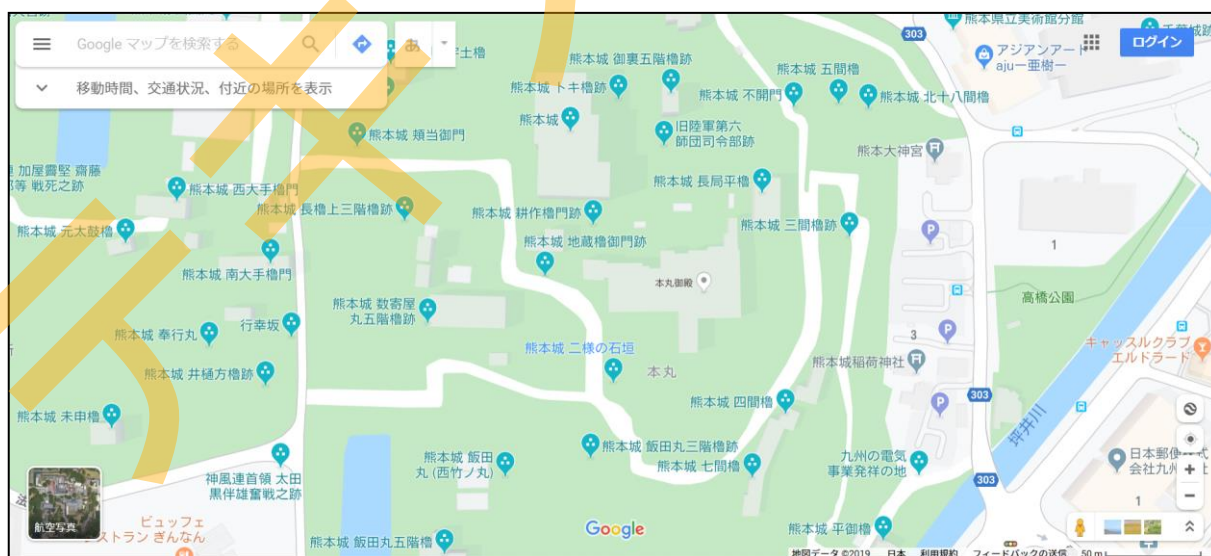
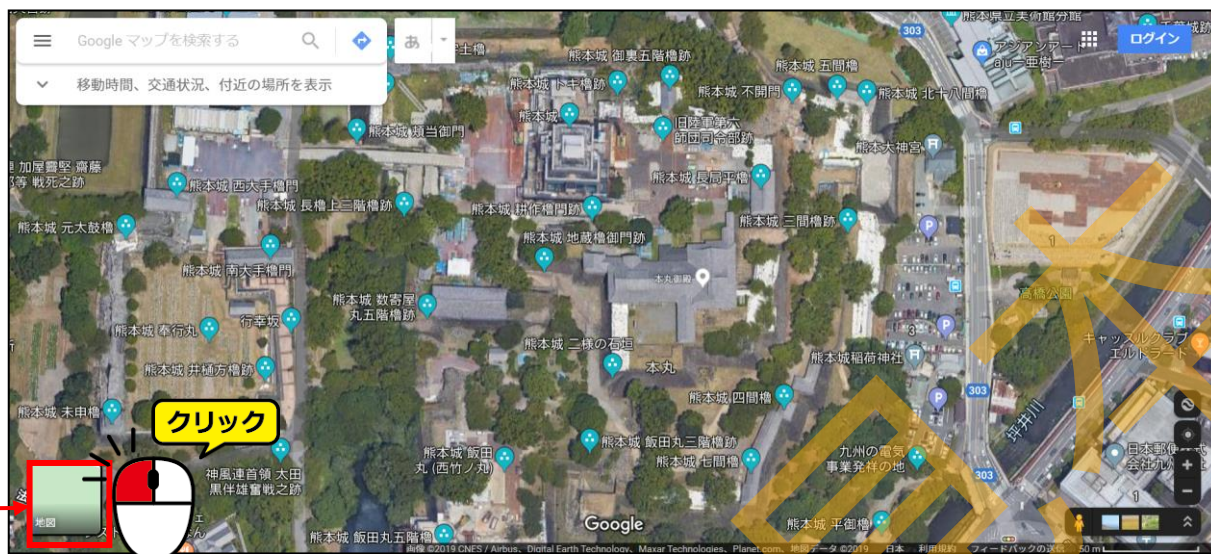

## 2. Googleマップでルート検索しよう

Google マップでは、車、公共交通機関、徒歩、自動車の**ルート**を検索できます。複数のルートがある場合は、目的地までの最適なルートが示されます。

Google マップのルート検索では、自動車で移動した場合の予測時間や距離が表示されますので、自動車での移動の際にも便利です。

### ルート検索をする①

1

Microsoft <sup>エッジ</sup> Edgeを起動し、「お気に入り」に登録されている「**Google マップ**」をクリックします。

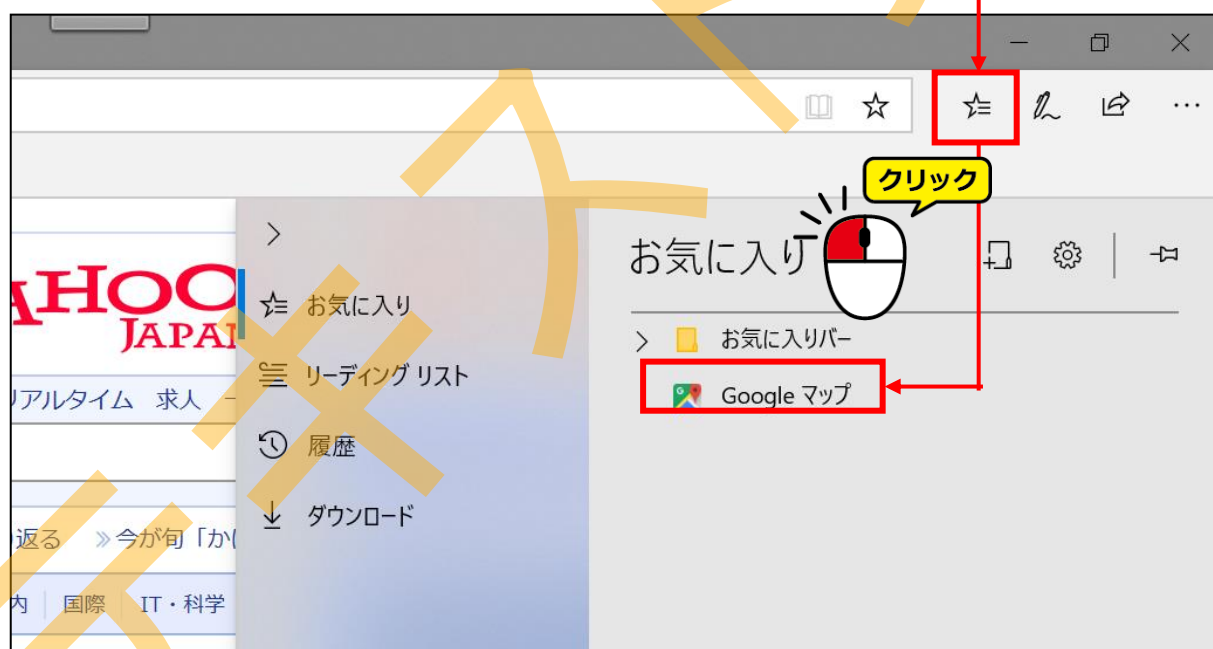

2

Google マップの検索ボックスに「熊本駅から熊本城」と入力して  
 (検索) をクリックします。



3

熊本駅から熊本城までのルートが表示されました。

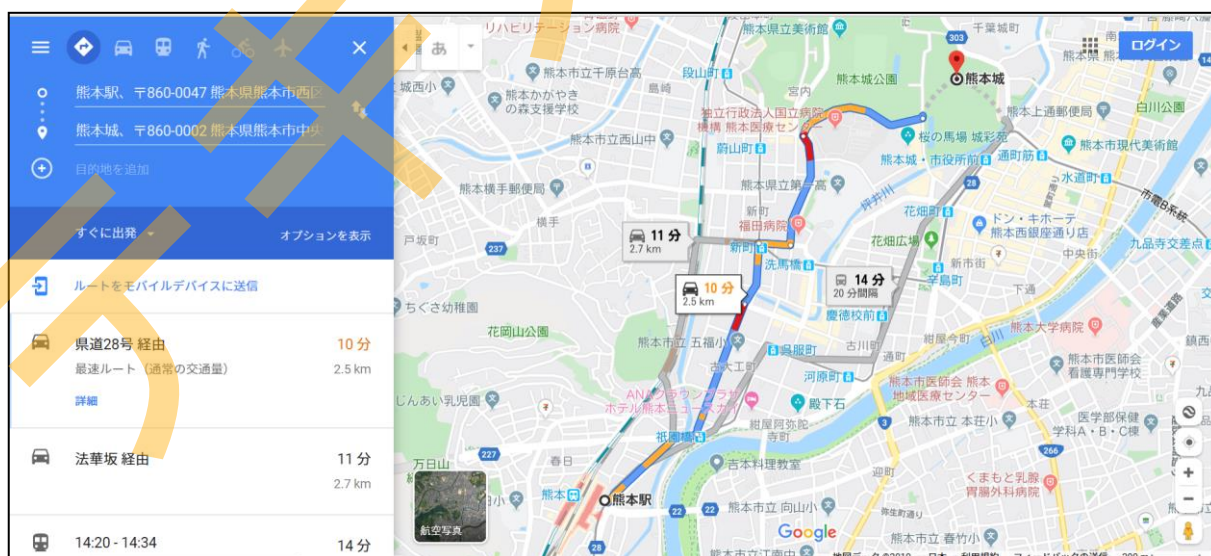



4

ルートの「詳細」をクリックすると、さらに詳しいルートの説明が表示されます。



5

4に戻るには青い部分左上の ← (戻る) をクリックします。



別のルートの詳細を見るには、4の画面で別のルートをクリックして「詳細」をクリックします。

6

青い部分の上に並んでいるアイコンをクリックすると、それぞれの交通手段を使用した場合のルートや時間が表示されます。  
それぞれクリックして確認しましょう。

※左より「車」「公共交通機関」「徒歩」「自転車」「飛行機」

※ルートにより使用できない交通手段もあります。

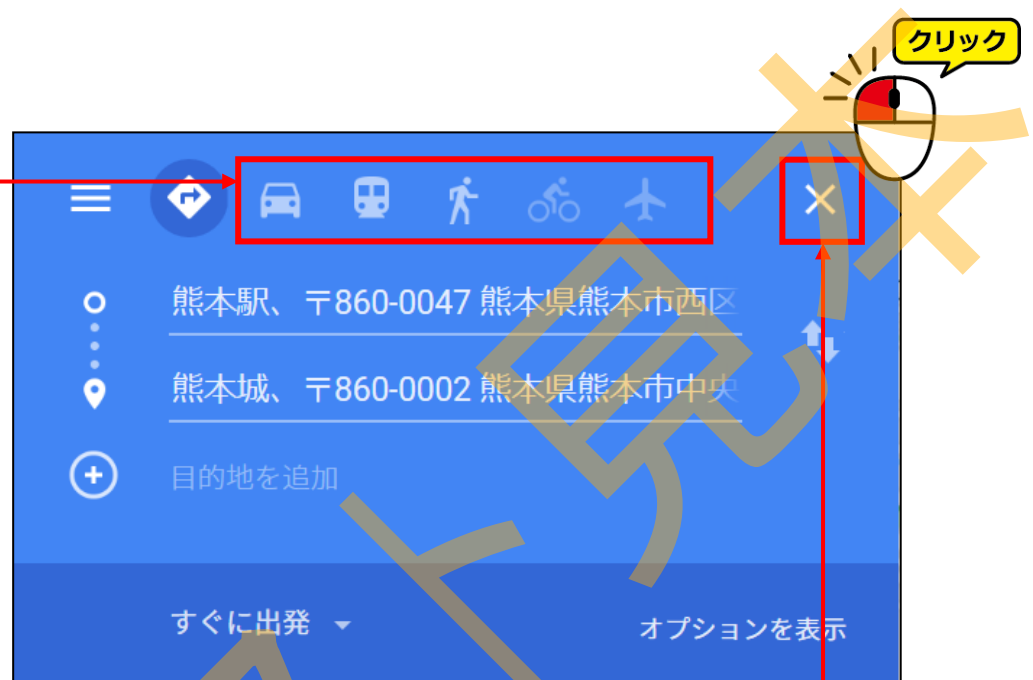

7

青い部分右上の  (ルートを閉じる) で閉じましょう。



## ルート検索をする②

さきほどとは別のやり方でルート検索をしてみましょう。

出発地や目的地が個人の自宅の場合などは「住所」を使ってルート検索をします。

1

Google マップの検索ボックスに「熊本城」と入力して  (ルート) をクリックします。



2

ルート検索の青い部分が開きますので、「**出発地（上段）**」に出発地の住所（自宅など）を入力してすぐ右の  をクリックします。



3

ルート検索の結果が表示されました。今回は「車」でのルートを探りたいので、「車」のアイコンをクリックします。

※自宅住所によって、表示される地図は異なります。



4

青い部分右下の「オプションを表示」をクリックすると、「ルートオプション」を表示して移動手段などの絞り込みができます。



## 「ルートオプション」の例

### ●「車」のオプション

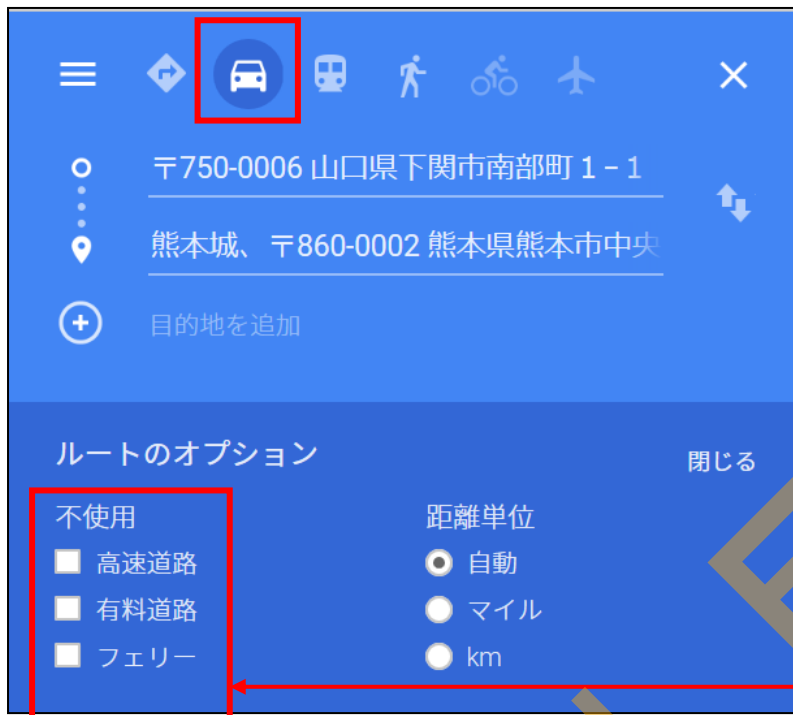

高速道路や有料道路を  
使いたくない時はチェ  
ックを入れます。

### ●「公共交通機関」のオプション



クリックすると「ル  
ートのオプション」  
を閉じます。

利用したい交通手段  
や条件があればチェ  
ックを入れます。

次の作業のために交通手段を「車」にしてルートオプションは閉じておきましょう。

## ルートを印刷する

ルートが決まったら、印刷してみましょう。

※交通手段が「車」になっているか確認しましょう。

1 画面右上の [...] (設定など) をクリックします。

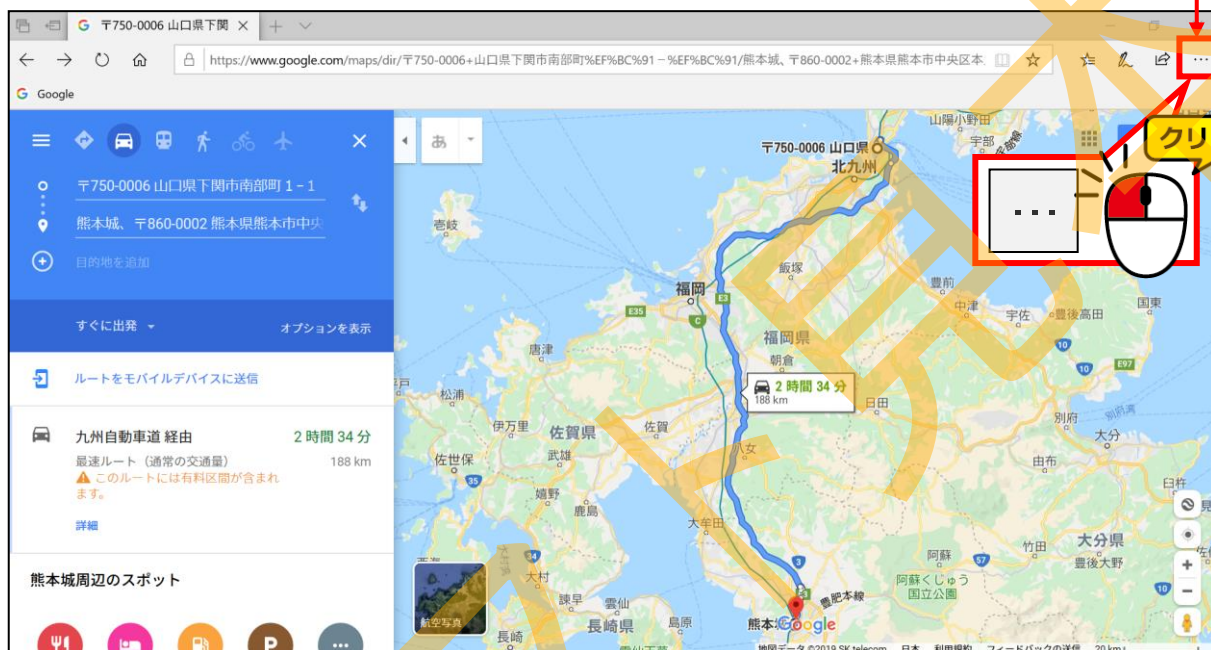

2 「印刷」 をクリックします。

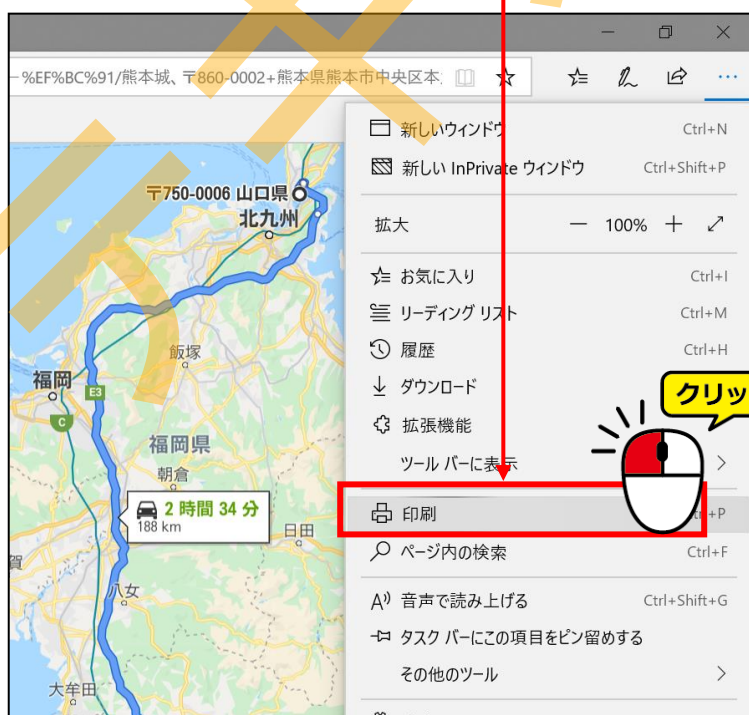

ルート検索ではない通常の Google マップの場合でも印刷方法は同じです。





3

印刷プレビューの画面が表示されました。

今回は印刷の向きを横にした方が用紙を有効に使えるため、「印刷の向き」をクリックして「横」を選択しましょう。

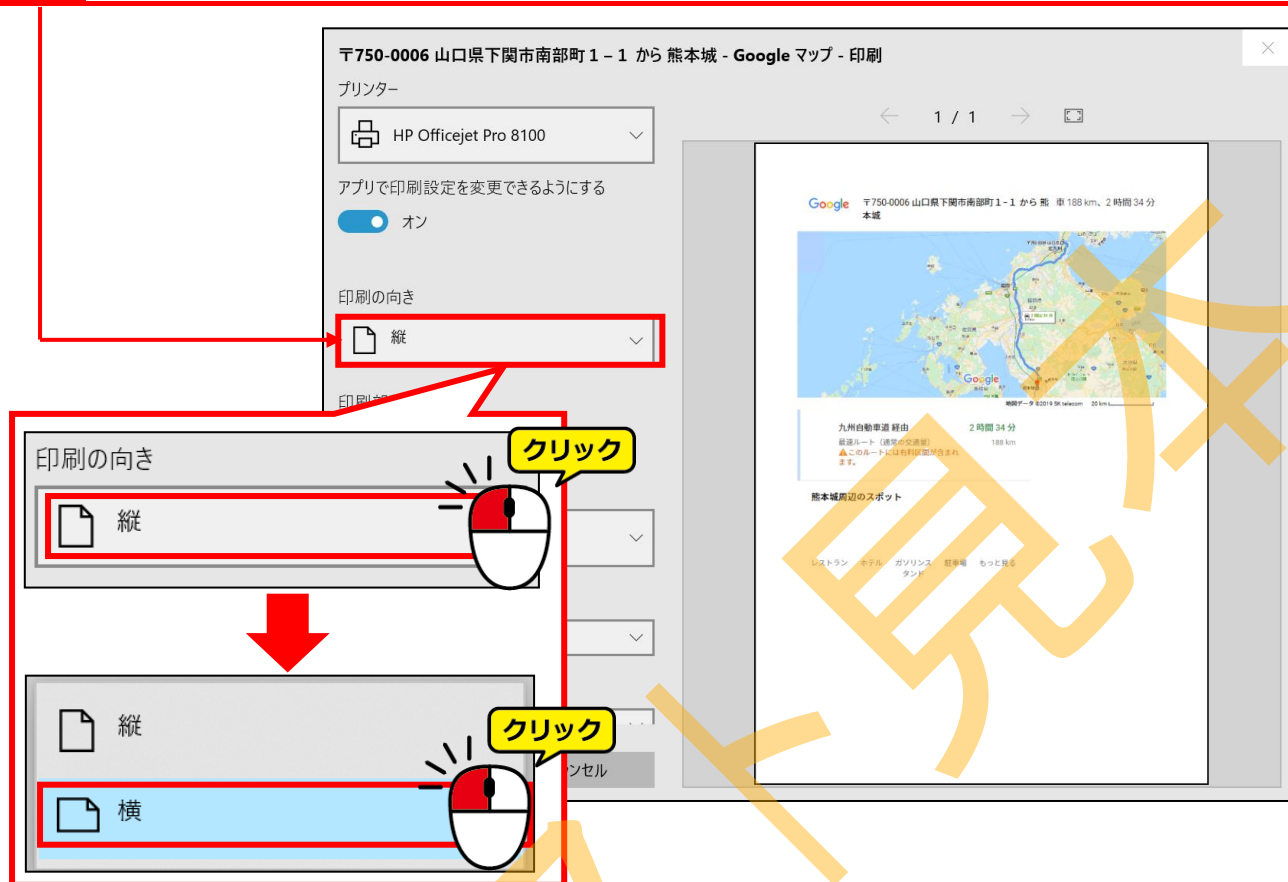

4

「印刷の向き」が「横」に変更されました。



5

左下の「印刷」をクリックすると印刷されます。

※印刷をしない場合は印刷ボタン右側の「キャンセル」をクリックしましょう。



次の作業のために、右上の （閉じる）をクリックしてブラウザを閉じましょう。

☆☆ここまでくれば練習問題8で理解度を試してください。☆☆

MEMO

予習・復習・見本

# 第9章

## ダウンロードをしよう

この章ではデータのダウンロードを実践します。

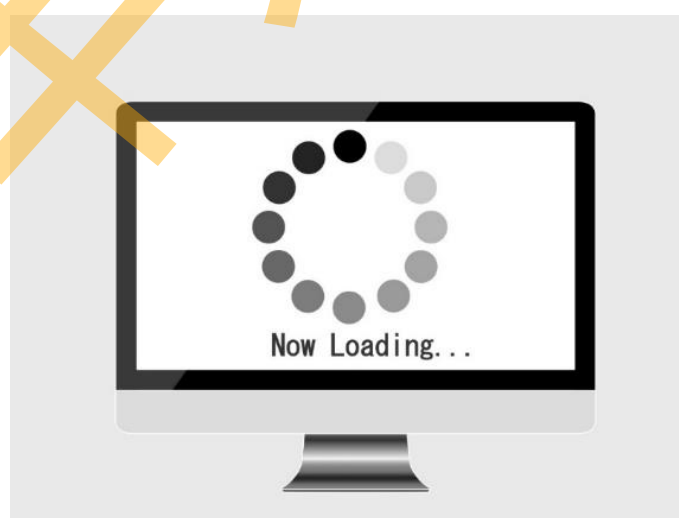

# 1. データのダウンロードをしよう

通信相手のコンピューターから自分のパソコンにデータなどを受信して保存することを「ダウンロード」といいます。

ここでは「キャノンクリエイティブパーク」からペーパークラフトをダウンロードします。

## ペーパークラフトをダウンロードしよう

1

Microsoft <sup>エッジ</sup> Edgeを起動し、検索ボックスに「キャノンクリエイティブ」と入力して  をクリックします。

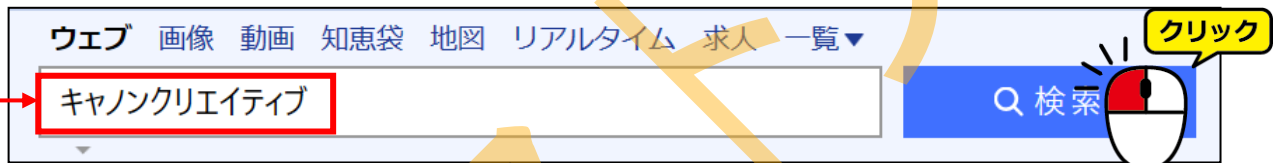

2

検索結果一覧より「クリエイティブパーク-Canon Creative Park」をクリックします。



### 3 Creative Park のホームページが表示されました。

※ホームページの写真は随時更新されますのでテキストと異なります。



### 4 Creative Park のロゴの下の「ペーパークラフト」をポイントして、表示された一覧から「動物」をクリックします。



5

画面を下にスクロールして、動物の一覧からお好きな動物をクリックします。このとき、画像の右上に **Canon ID** のマークがあるものは、会員登録をしないとダウンロードできませんので、マークの無いものを選択しましょう。

※表示される動物の画像や順序は随時更新されます。



6

クリックした動物の画面が開いたら、右側の「ダウンロード」をクリックします。





7

「素材ご利用上の注意」が表示されますので画面下にある「同意します」をクリックします。

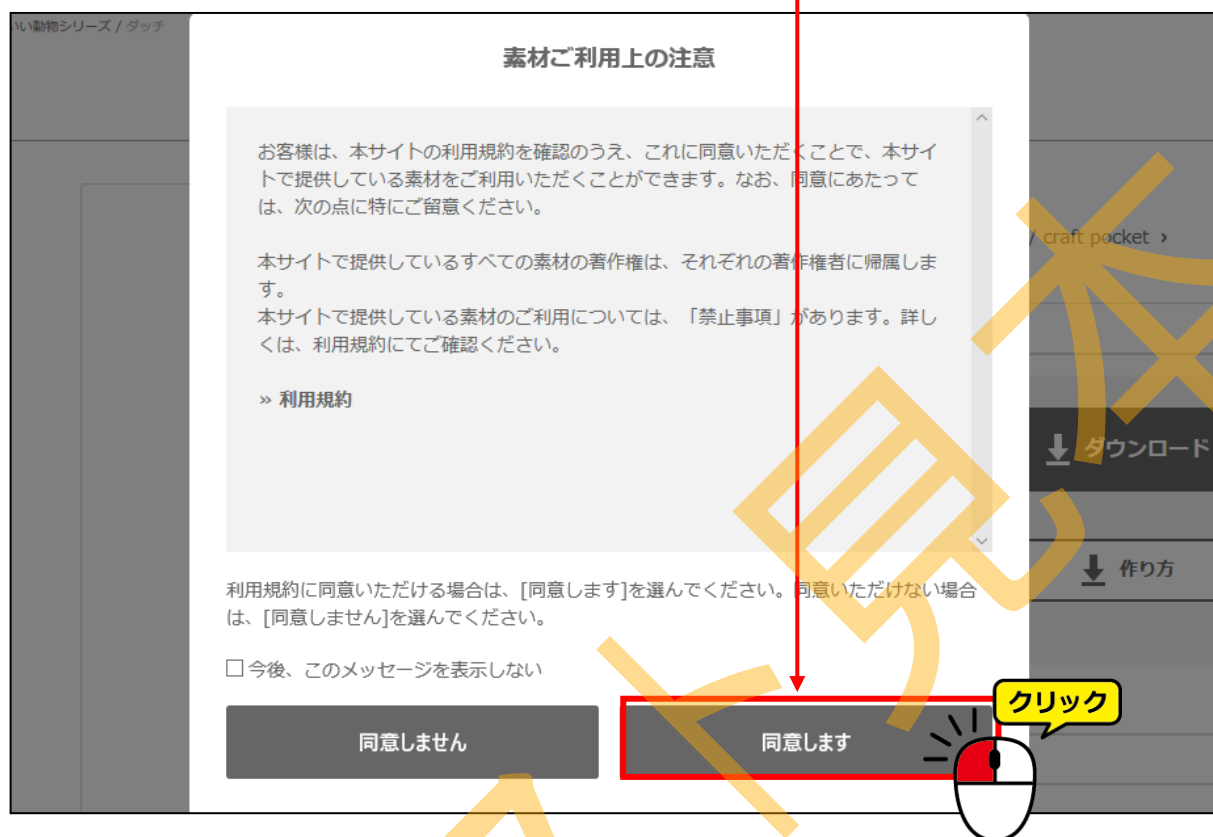

8

ダウンロードされると画面下にメッセージが出ますので「保存」をクリックします。



9 「フォルダーを開く」をクリックします。





10

パソコンの中の「ダウンロード」というフォルダーが開きますので、表示された中から今回ダウンロードしたファイルの番号をダブルクリックします。

※表示される番号などはダウンロードするデータにより変わります。

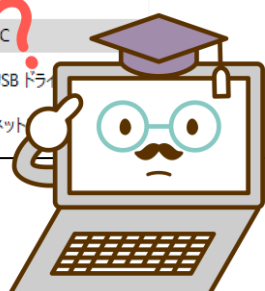
※どのファイルがダウンロードしたファイルか不明な場合は、「更新日時」が最新のものをダブルクリックします。



この時、ファイル名の左のアイコン  がテキストと違う方は、次のページのやり方で開いてください。

## 別のプログラムで開く

今回ダウンロードするファイルは、「PDF」という形式のファイルです。  
**PDF** は実際に紙に印刷した時の状態をそのまま保存できるファイル形式で、どのパソコンで開いても同じように見ることができます。

**PDF** を開くソフトはいろいろありますが、テキストでは「**Microsoft Edge**」を使うものとして説明しています。

前ページにおいてダウンロードしたデータのアイコンがテキストと異なる方は別のソフトで開きますので、テキストと同じく「**Microsoft Edge**」を使いたい方は次の手順で開きましょう。

- ① 開きたいファイルの上で一度クリックした後、**右クリック**すると下図のようなショートカットメニューが出現します。

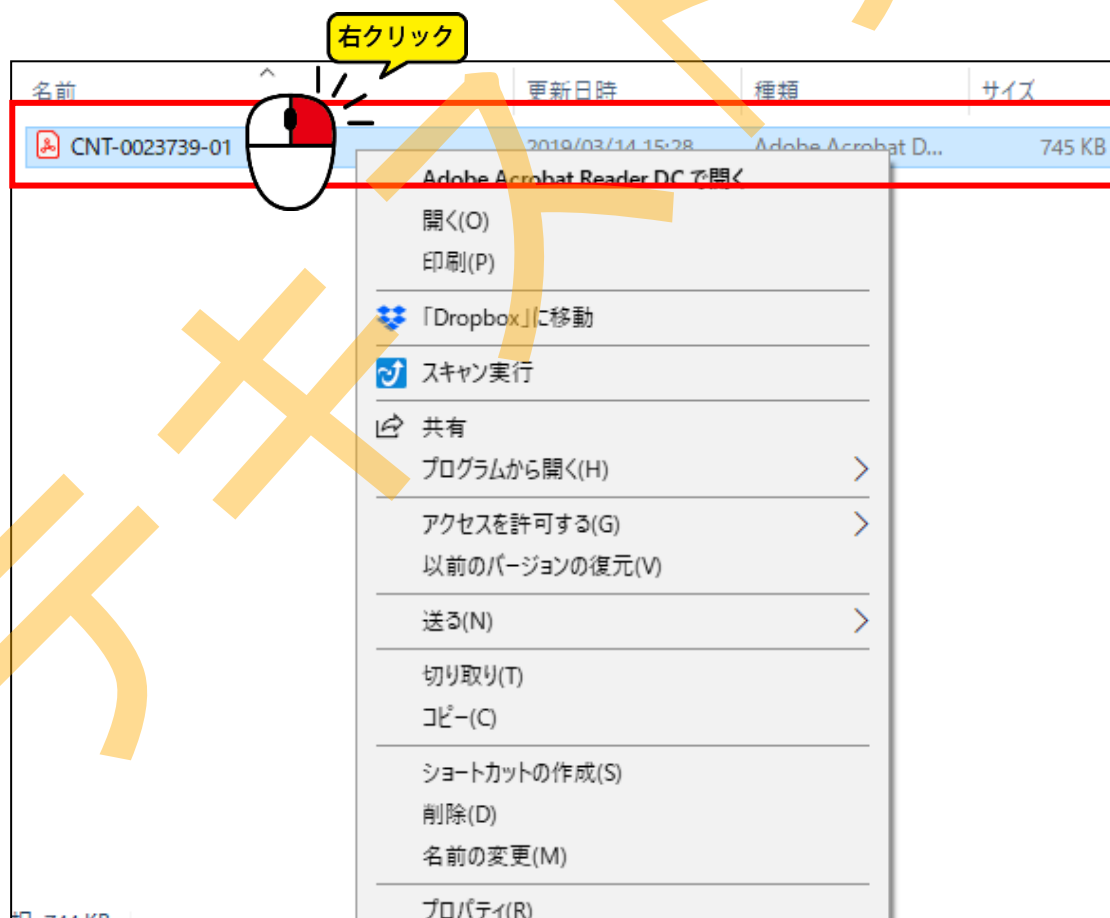

- ② ショートカットメニューの中の「プログラムを開く」をポイントするとさらに右側にプログラム名が表示されます。(パソコンにインストールされているプログラムにより表示は異なります。)

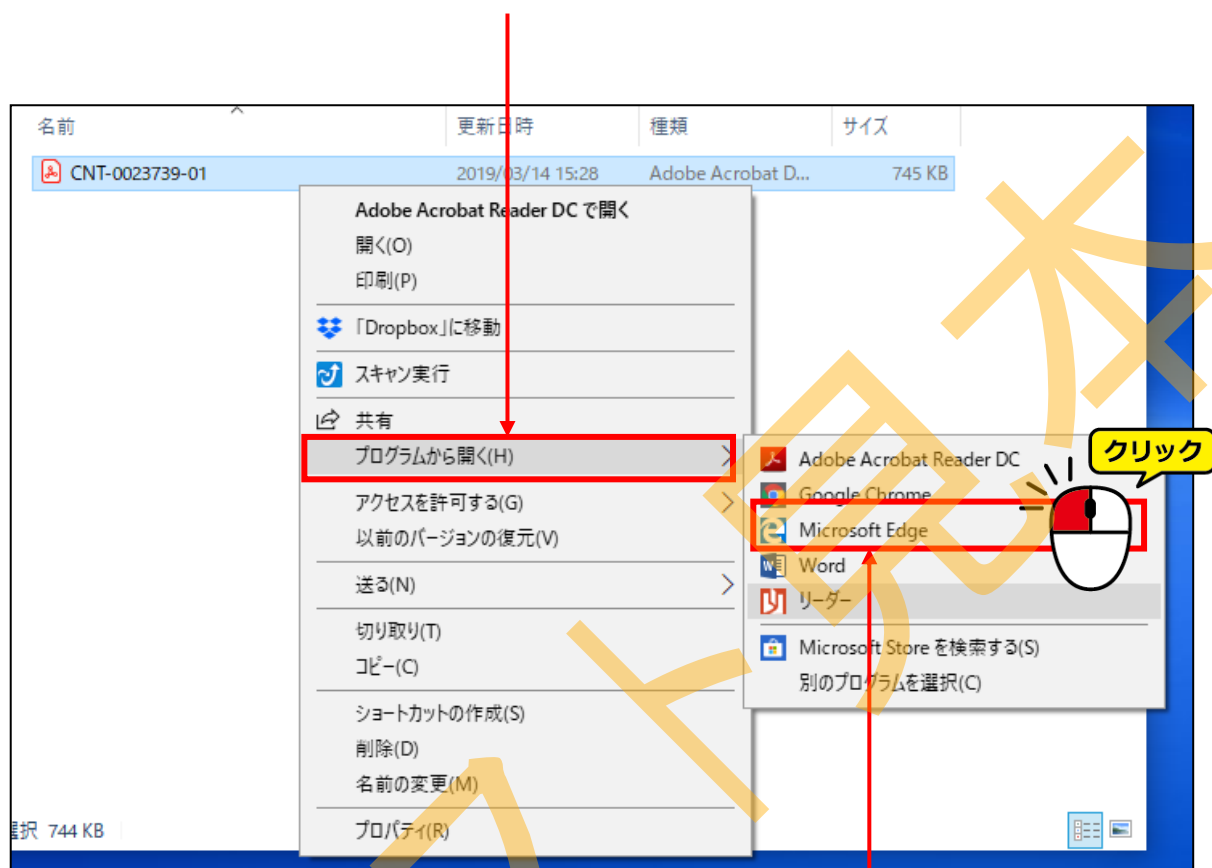

- ③ プログラム一覧より「Microsoft Edge」をクリックします。

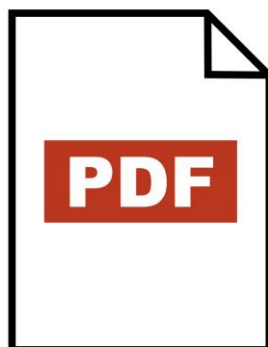

## 11 ダウンロードしたファイルが開きました。

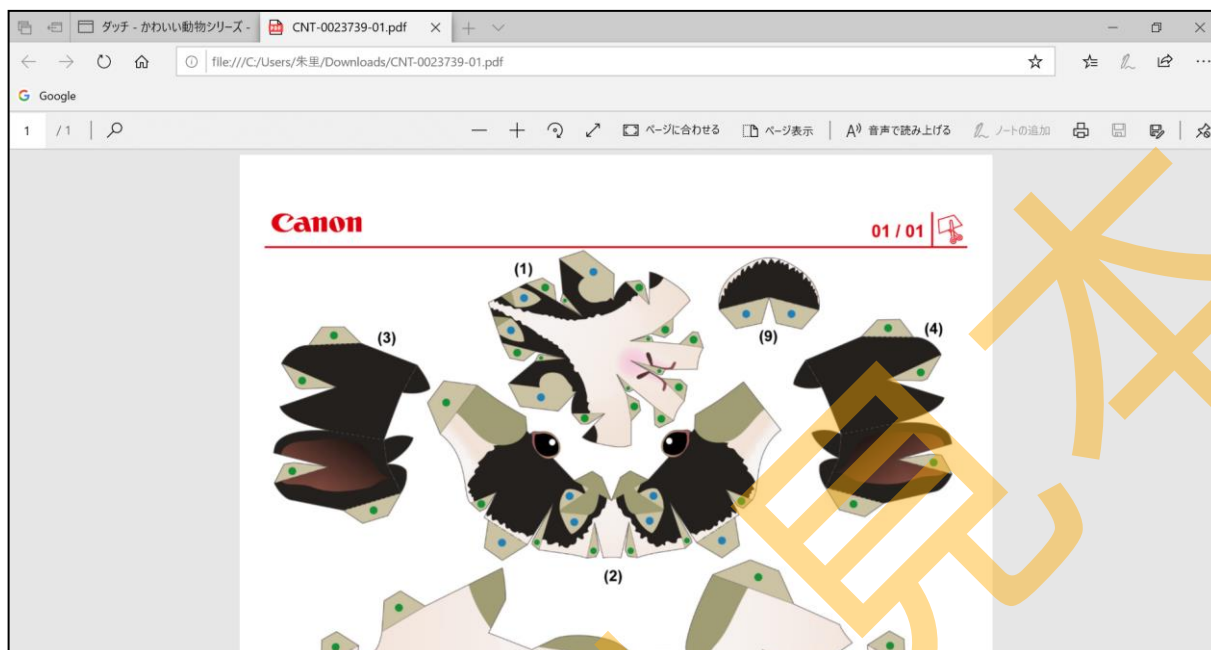

## 12 表示されたペーパークラフトを印刷します。 右上の [...] (設定など) をクリックし、出てきたメニューから「印刷」をクリックします。





13

印刷プレビューが表示されました。

左下の「印刷」をクリックすると印刷されます。

※印刷をしない場合は印刷ボタン右側の「キャンセル」をクリックしましょう。

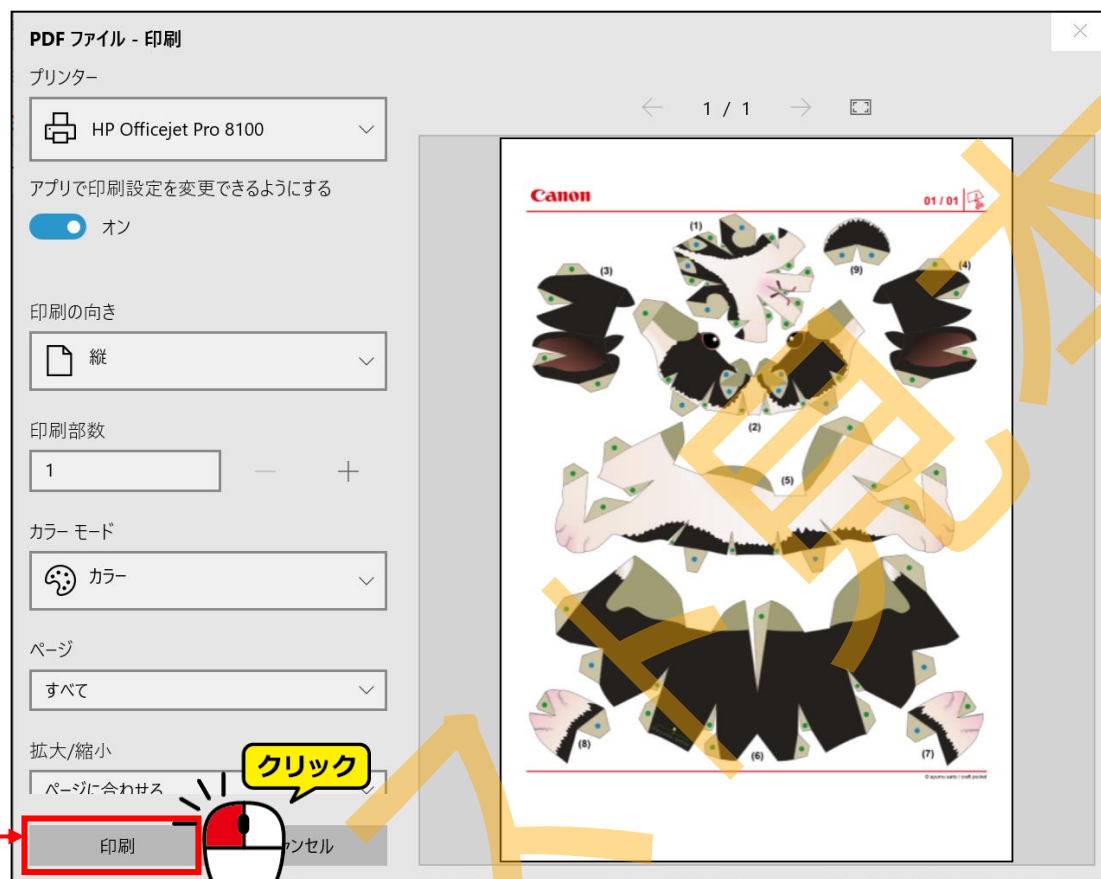

14

次の作業の為に、**右側のタブ**（ダウンロードしたファイル画面のタブ）を閉じましょう。

※画面右上の （閉じる）でブラウザを閉じないようにしましょう。



## 作り方をダウンロードする



この画面になっているか確認しましょう。



さきほどは「ペーパークラフト」の本体をダウンロードしましたので、今度は「作り方」をダウンロードします。

※作品によっては「作り方」は本体と一緒に印刷されるものがあり、その場合は「作り方」ボタンは表示されません。

### 1 「作り方」をクリックします。

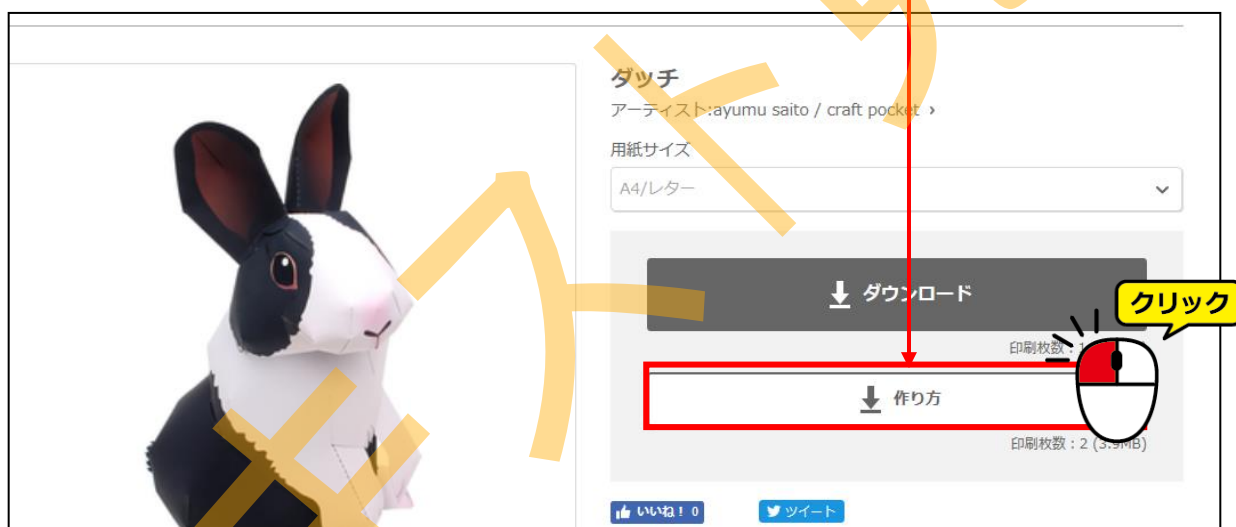

### 2 ダウンロードされると画面下にメッセージが出ますので「保存」をクリックします。



### 3 「フォルダーを開く」をクリックします。



### 4

「ダウンロード」フォルダーが開きますので、作り方のファイル（末尾が「2」）をダブルクリックします。

※表示される番号などはダウンロードするデータにより変わります。

※ダウンロードしたファイルが不明な場合は、「更新日時」が最新のものをダブルクリックします。

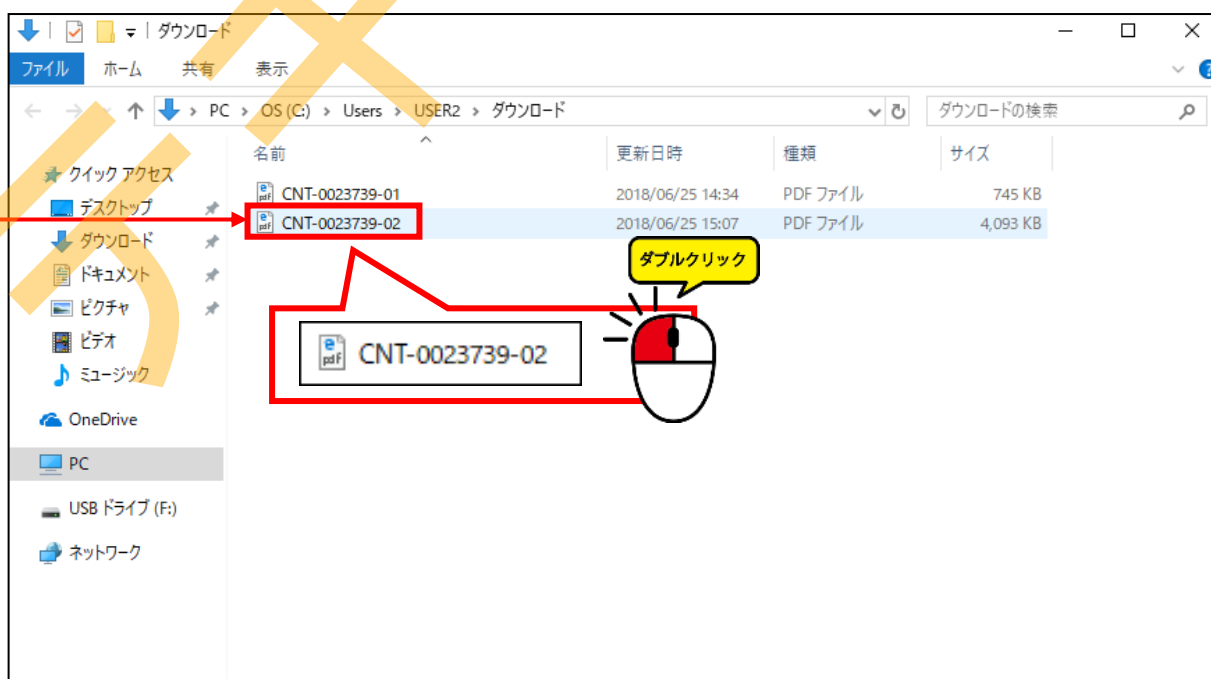

5

ダウンロードしたファイルが開きました。画面をスクロールして確認しましょう。

※ページ数は作品により異なります。

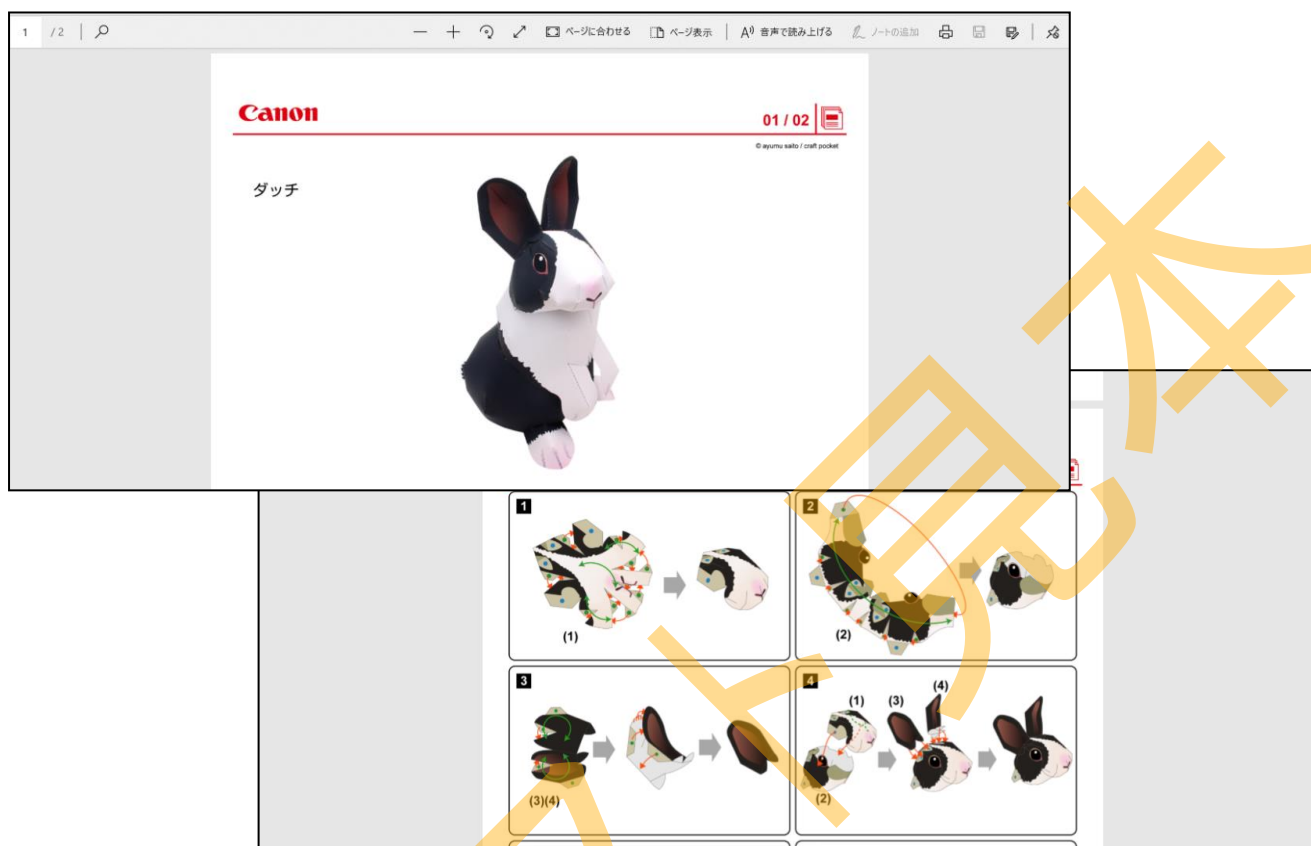

6

「作り方」を印刷します。  
右上の [...] (設定など) をクリックし、出てきたメニューから「印刷」をクリックします。

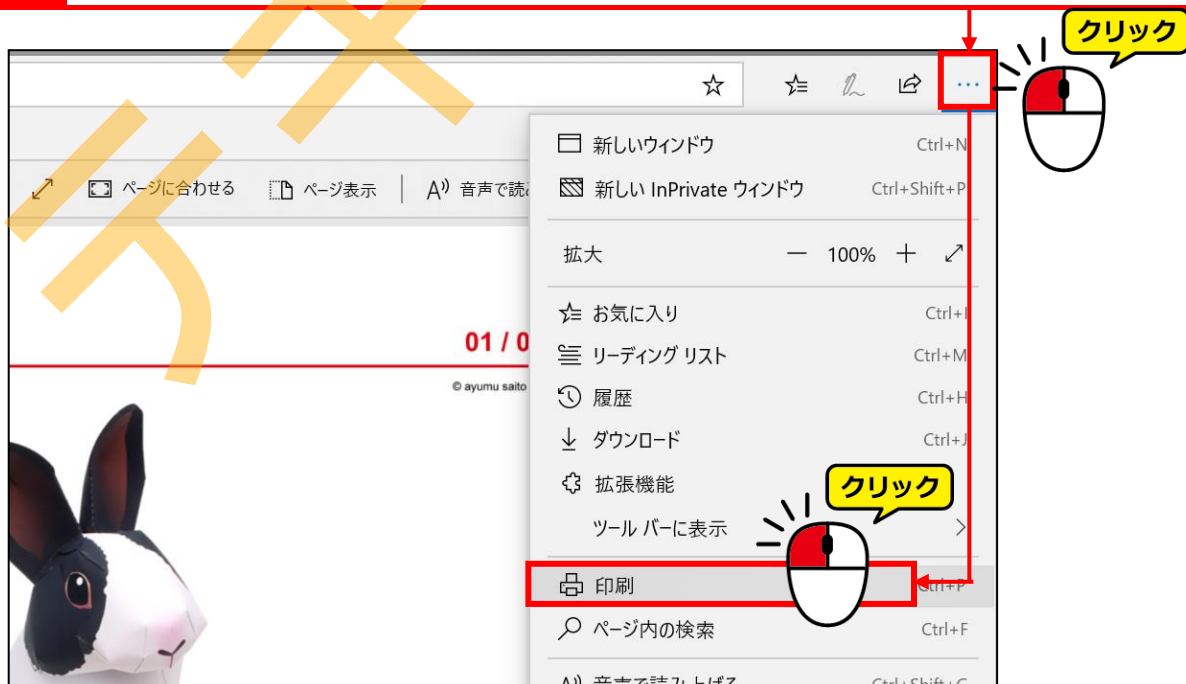

7

印刷プレビューが表示されました。

左下の「印刷」をクリックすると印刷されます。

※印刷をしない場合は印刷ボタン右側の「キャンセル」をクリックしましょう。

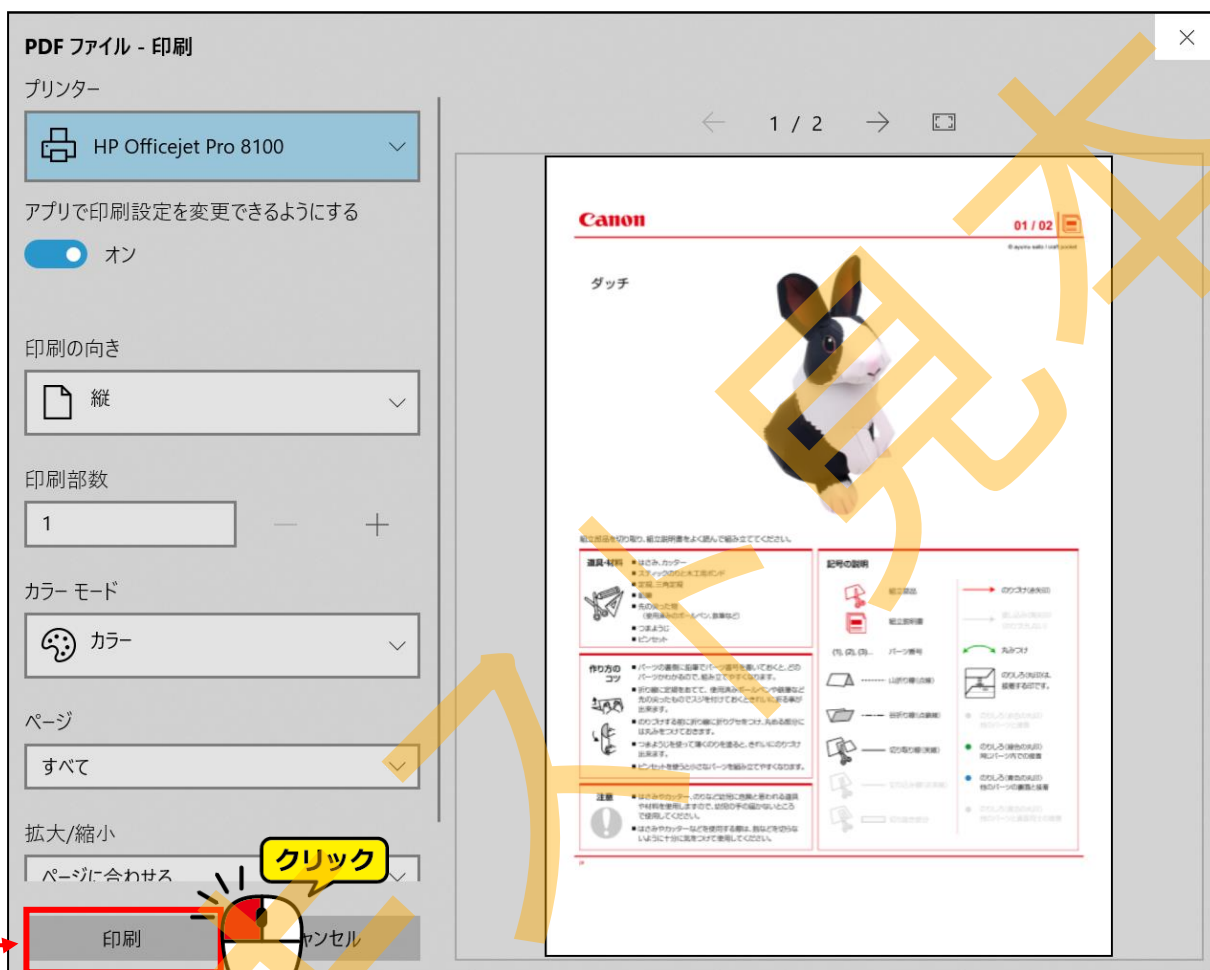



## セキュリティについて

インターネットはとても便利ですが、世の中にはお金をだまし取ろうとする人や他人を傷つける人がいるように、インターネットの世界にも悪い人がいるのが現実です。

代表的な被害には「個人情報の漏洩」「コンピューターウイルス」「ワンクリック詐欺」などがあります。



### ●最低限必要なセキュリティ対策

#### ＜対策①＞ウィンドウズアップデート（Windows Update）を実行する

パソコンにはウィンドウズ(Windows)という基本ソフトが入っています。

「**ウィンドウズアップデート**」とは、ウィンドウズを最新の状態に保つための機能です。

パソコンが販売された後に欠陥が見つかった場合や、改善すべき事があった場合に購入時の設定では定期的に実行されるようになっています。



パソコンの電源を切る時に「更新しますか？」って出るアレですね！

## ＜対策②＞ ウイルス対策をする

「ウイルス対策ソフト」は、パソコンがコンピューターウイルスに感染しそうになったらブロックしたり、駆除してくれるソフトです。

Windows8 以降には「Windows <sup>ディフェンダー</sup> Defender」というウイルス対策ソフトが標準で装備されていますが、より強固なウイルス対策を希望される場合は、有料のウイルス対策ソフトや、プロバイダーの提供するウイルス対策ソフトを使用しましょう。

（ソフトのインストールについては、ソフトの販売店やサービス提供業者に問い合わせましょう。）

### 注意

2つ以上のウイルス対策ソフトを同時にインストールするとパソコンが非常に重くなったりと、不具合が起こりますのでやめましょう。



☆☆ここまでくれば練習問題9で理解度を試してください。☆☆

## 2 台目以降の無線接続の方法

無線 LAN ルーターの初期設定が済んでいる環境（場所）において、新しくパソコンを買い替えたり、2 台目を追加して無線接続したいときや、無線 LAN の設備が利用できるホテルやカフェなどでパソコンに無線接続をする方法を説明します。

また、無線接続ができなくなった場合に再度設定をやり直す時も方法は同じです。

無線を設定するためには、無線 LAN ルーターの「**SSID (アクセスポイント名)**」と、「**セキュリティキー (パスワード)**」が必要です。

**SSID** や**セキュリティキー**は、ルーターの背面にシールで貼ってあったり、カードで添付されていますので確認しておきましょう。

なお、ホテルやカフェなどの **SSID** やパスワードはその施設の方にお尋ねください。



1



(ネットワーク) をクリックします。

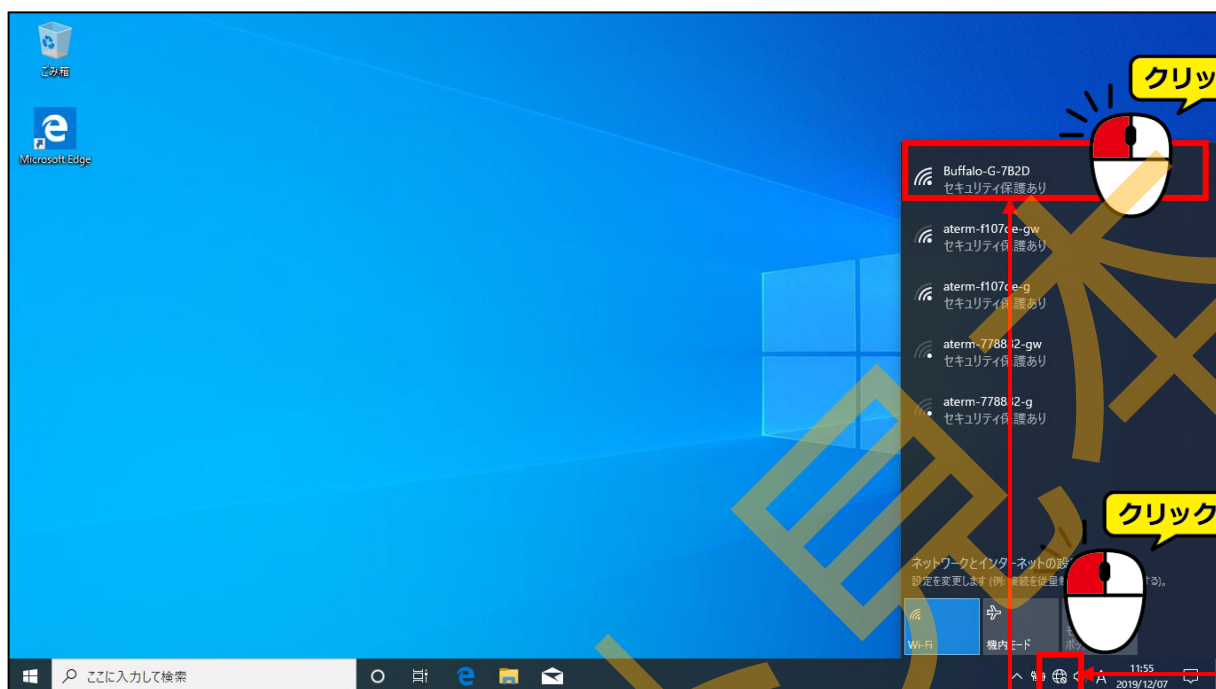

2

接続したい SSID (アクセスポイント名) をクリックします。

3

「接続」をクリックします。

※「自動的に接続」の☑は必要に応じて入れます。

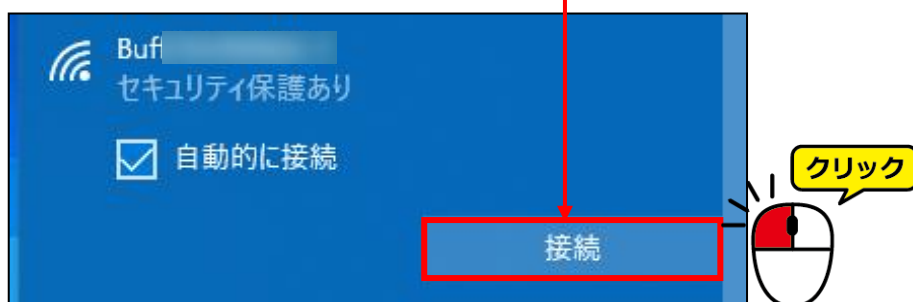

4

「ネットワークセキュリティキーの入力」画面が出たら、**セキュリティキー（パスワード）**を入力します。

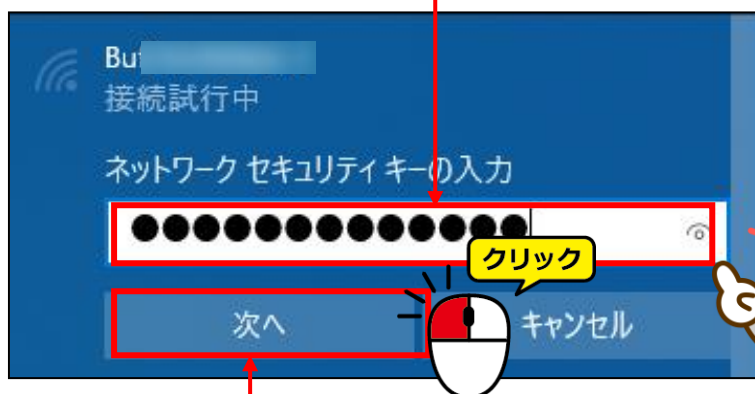

[目]のアイコン  をクリックすると、一時的にパスワードを表示できます。

5

「次へ」をクリックします。

## 参考

「セキュリティキー入力」の画面で、「PIN を入力してください」と表示される場合があります。（接続先により異なります。）

その場合は、ルーター記載の PIN（通常 8 桁）を入力するか、入力枠の下の「セキュリティキーを使用して接続」をクリックして **4** の手順で接続しましょう。





6

「このネットワーク上の他のP Cやデバイスが、このP Cを検出できる  
ようにしますか?」という表示が出たら、「はい」をクリックします。

※ホテルやカフェなど不特定多数の方が使用する場所では「いいえ」にします。

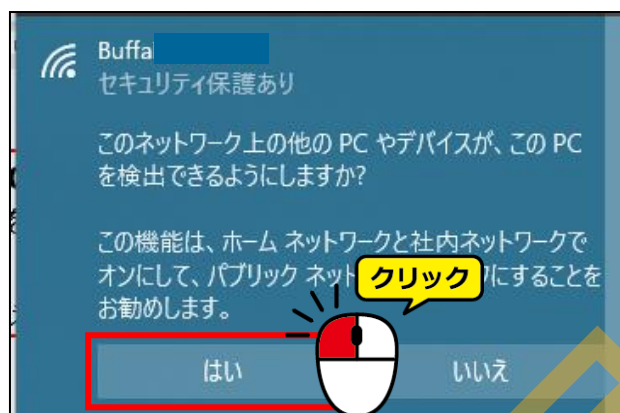

7

インターネット接続のアイコンが  のようになれば接続完了です。

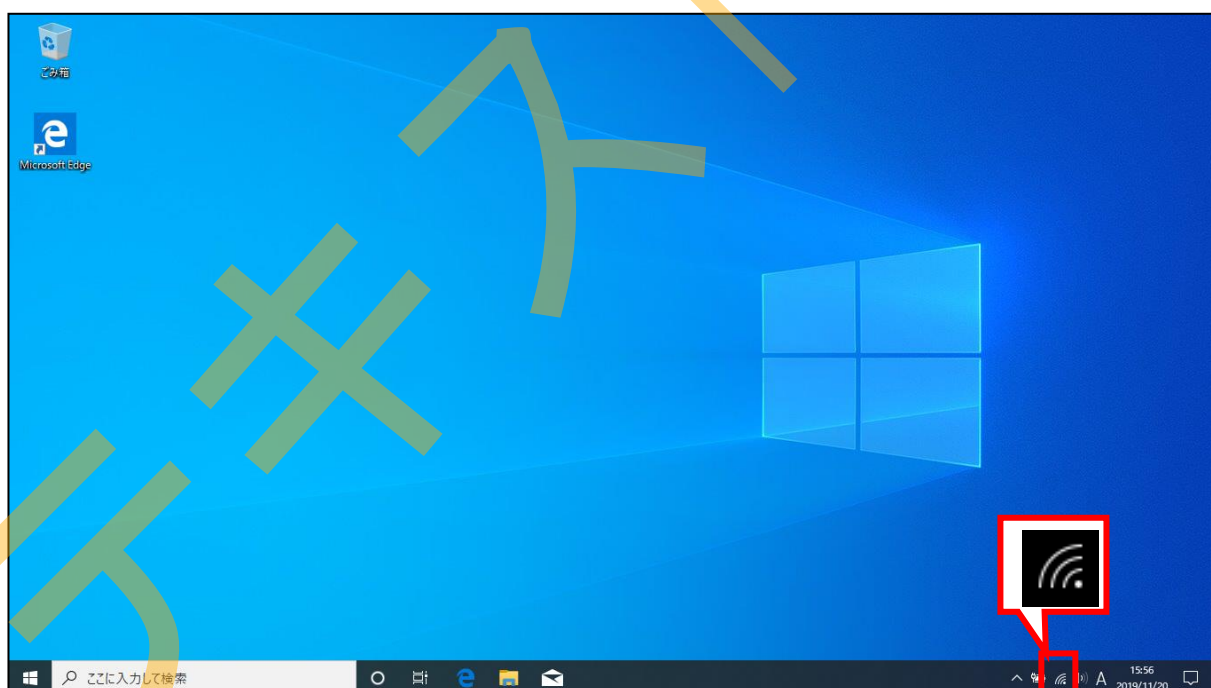

予非天下見本

# インターネット入門

2019 年 6 月 1 日 初版 第 1 刷発行

2020 年 1 月 10 日 第 2 版 第 1 刷発行

本書の無断複写複製（コピー）は、特定の場合を除き、著作者の権利侵害になります。